

TMMOB JEOFİZİK MÜHENDİSLERİ ODASI



XVII. DÖNEM ÇALIŞMA RAPORU



2018-2020







**TMMOB JEOFİZİK MÜHENDİSLERİ ODASI
17. DÖNEM ÇALIŞMA RAPORU
(2018-2020)**

YİTİRDİKLERİMİZ



ZÜHRE SUNA TONGER
(1940 - 2018)



OSMAN DEMİRAĞ
(1945 - 2018)



MUSTAFA BUZKIRAN
(1947 - 2018)



MERAL BİNGÖL
(1936 - 2018)



EMİNE AKTAŞ
(1962 - 2018)



ARZU VURUR
(1979 - 2018)



AYHAN EKİNGEN
(1935 - 2018)



GÖKNUR ALTINBAŞ
(1945 - 2018)



HASAN CANDAN
(1972 - 2018)



AYBERK AKSAN
(1972 - 2018)



HİKMET ER
(1963 - 2019)



METİN ABALI
(1938 - 2019)



HASAN METİN YENİGÜN
(1940 - 2019)



HALİL İBRAHİM KARAT
(1949 - 2019)



BÜNYANIN AYDIN
(1983 - 2019)



BAHADIR EKİZER
(1968 - 2019)



VEYSEL ATILGAN
(1969 - 2019)



ZEKİ DUMAN
(1957 - 2019)



SERKAN ÜNER
(1988 - 2019)



HASAN KILIÇ
(1952 - 2019)

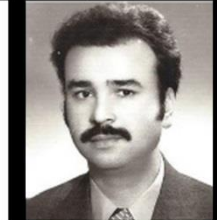

KEMAL KOMAN
(1939 - 2019)

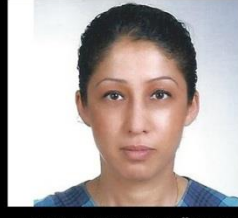

EMEL AYDIN KÖKSAL
(1971 - 2020)



OSMAN GÜNDAY
(1968 - 2020)



ÜMİT YALÇIN KALYONCUOĞLU
(1966 - 2020)

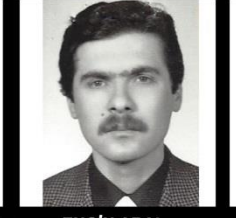

ENGİN ARAL
(1951-2020)



UFUK SALCI
(1962-2020)

Anıları Önünde Saygı İle Eğiliyoruz

*Yitirdiğimiz meslektaşlarımıza Allah'dan rahmet,
ailelerine ve üyelerimize başsağlığı dileriz...*



YÖNETİM KURULU
TOPLANTI TUTANAĞI

Toplantı Tarihi : 10.09.2020
Toplantı No : XVII/106-1

Toplantıya Katılanlar: Şevket DEMİRBAŞ, M. Kemal ÖZTÜRK, Serdar KART, M. Tankut KILINÇ, Şenay Güneş, S. Melike ÖZTÜRK, Serdar TOSUNER,
(Toplantı; Covid-19 salgını nedeniyle telefon görüşmeleri ile yapılmıştır.)

1. Odamız XVIII. Olağan Genel Kurulu'nun aşağıdaki gündemle; **çoğunluklu olarak;** 12 Eylül 2020 Cumartesi günü saat: 09.00'da, Seçimlerin; 13 Eylül 2020 Pazar günü saat 09:00-17:00 arasında, Milli Müdafaa Cad. Müdafaa Apt. 10/7 Kızılay/Ankara adresinde, **12-13 Eylül 2020 tarihlerinde,** çoğunluk sağlanamadığı takdirde **ikinci toplantının, çoğunluksuz olarak; 19 Eylül 2020 Cumartesi günü saat 10:00'da,** TMMOB Öğrenci Evi ve Sosyal Tesisleri Konferans Salonu Mehmet Akif Ersoy Mah. 295 Sok. No: 6 (Aselsan yanı) Yenimahalle/ANKARA adresinde, **seçimlerin ise, 20 Eylül 2020 Pazar günü** Saat 9:00-17:00 saatleri arasında, TMMOB Jeofizik Mühendisleri Odası Milli Müdafaa Cad. Müdafaa Apt. 10/7 Kızılay/Ankara adresinde, yapılmasına,

GÜNDEM

1. Açılış,
2. Genel Kurul Divan Başkanlığının Seçimi,
3. Saygı Duruşu ve İstiklal Marşı,
4. Komisyonların Seçimi,
5. Açılış Konuşması ve Konuk Konuşmacılar,
6. Çalışma, Mali ve Denetleme Raporlarının Okunması ve Görüşülmesi,
7. Oda Yönetim Kurulunun Aklanması,
8. 2020 ve 2021 Yılı Tahmini Bütçesinin Görüşülmesi ve Onaylanması,
9. TMMOB ve Oda Organları için Asil ve Yedek Adayların Belirlenmesi,
10. Komisyon Raporlarının Görüşülmesi ve Karara Bağlanması,
11. Dilek ve Öneriler,
12. Kapanış.

TMMOB ve Oda Organları için Asil ve Yedek Adayların Dağılımı

1. Yönetim Kurulu Seçimi (7 asil, 7 yedek)
2. Onur Kurulu Seçimi (5 asil, 5 yedek)
3. Denetleme Kurulu Seçimi (5 asil, 5 yedek)
4. TMMOB Yönetim Kurulu Üyeliği (3 Aday)
5. TMMOB Yüksek Onur Kurulu Üyeliği (1 Aday)
6. TMMOB Denetleme Kurulu Üyeliği (1 Aday)
- 7. TMMOB Genel Kurulu Delege Adaylarının Seçimi (Asil 100, Yedek 100)**

Oybirliği ile karar verilmiştir.



TEŞEKKÜRLER...

Mesleki örgütlülüğümüzün 63. yılında ve Odamızın kuruluşunun 34. yılında başarılı bir çalışma dönemini daha bitirmenin kıvancını yaşıyoruz. "**Halk için halktan yana**" bir anlayışla XVII. çalışma döneminde mesleki mücadelemize destek veren tüm örgüt önderlerimize, üyelerimize, öğrencilerimize, JFMO personeline ve bizlere bu yoğun uğraşta bizimle olan ailelerimize teşekkürlerimizi borç biliriz.

Odamız XVIII. çalışma döneminin, Demokratik katılım anlayışıyla mücadele azminin daha da güçlendirileceği bir süreç olması dileği ile...

XVII. DÖNEM YÖNETİM KURULU

İÇİNDEKİLER	
SUNUŞ	7
1. BÖLÜM	8
TMMOB JEOFİZİK MÜHENDİSLERİ ODASI	8
➤ TMMOB JEOFİZİK MÜHENDİSLERİ ODASI ODA PROFİLİ	9
➤ TMMOB JEOFİZİK MÜHENDİSLERİ ODASI ODA ORGANLARI	10
➤ TMMOB JEOFİZİK MÜHENDİSLERİ ODASI 2018-2020 SÜREKLİ BİLİMSEL TEKNİK KURUL (SBTK) VE ÇALIŞMA GRUPLARI ÜYELERİ	15
➤ TMMOB JEOFİZİK MÜHENDİSLERİ ODASI XVII. DÖNEM ODA DELEGELERİ	16
➤ 2018-2019, 2019-2020 EĞİTİM ÖĞRETİM DÖNEMİ BURSLAR	20
➤ BORÇLU ÜYELERE GÖNDERİLEN YAZILAR	21
➤ BASIN AÇIKLAMALARI	25
2. BÖLÜM	
MESLEKİ KAZANIMLARIMIZ	
➤ MESLEKİ KAZANIMLARIMIZ	26
3. BÖLÜM	30
YÖNETMELİKLER, YÖNETMELİK DEĞİŞİKLİKLERİ, TEBLİĞ VE YÖNERGE	30
➤ TÜRKİYE BİNA DEPREM YÖNETMELİĞİ (18 MART 2018)	31
➤ YAPI SAĞLIĞI İZLEME SİSTEMİ UYGULAMA YÖNERGESİ	32
➤ YAPI DENETİM UYGULAMA YÖNETMELİĞİNDE DEĞİŞİKLİK YAPILMASINA DAİR YÖNETMELİK (29 ARALIK 2018)	36
➤ TÜRKİYE BİNA DEPREM YÖNETMELİĞİ KAPSAMINDA YAPILACAK TASARIM GÖZETİMİ VE KONTROLÜ HİZMETLERİNE DAİR TEBLİĞ (11 OCAK 2019)	42
➤ PLANLI ALANLAR İMAR YÖNETMELİĞİNDE DEĞİŞİKLİK YAPILMASINA DAİR YÖNETMELİK (01 MART 2019)	51
➤ ŞANTİYE ŞEFLİĞİ HAKKINDA YÖNETMELİK	52
➤ ZEMİN VE TEMEL ETÜDÜ UYGULAMA ESASLARI VE RAPOR FORMATINA DAİR TEBLİĞ (09 MART 2019)	55
➤ 6306 SAYILI KANUNUN UYGULAMA YÖNETMELİĞİNDE DEĞİŞİKLİK YAPILMASINA DAİR YÖNETMELİK (21 HAZİRAN 2019)	57
ODA NORM VE ODA RAPOR FORMATLARI	66
4. BÖLÜM	67
RESMİ YAZILAR	67
➤ BELEDİYE VE VALİLİKLERE GÖNDERİLEN YAZILAR	68
➤ BELEDİYE VE VALİLİKLERDEN GELEN YAZILAR	146
➤ KURUMLARA GÖNDERİLEN YAZILAR	195
➤ KURUMLARDAN GELEN YAZILAR	230
5. BÖLÜM	282
HUKUKİ DAVALARIMIZ	282
6. BÖLÜM	301
MALİ RAPOR	301
7. BÖLÜM	339
XVII. DÖNEM ODA ETKİNLİKLERİ	339
➤ TOPLANTILAR VE RESMİ ZİYARETLER	340
➤ 2017-2018, 2018-2019 EĞİTİM-ÖĞRETİM DÖNEMİ MEZUNİYET TÖRENLERİ	347
➤ MESLEK İÇİ EĞİTİM VE BELGELENDİRME KURSLARI	351
➤ ÇALIŞTAY, SEMİNER, PANEL, SÖYLEŞİ-TARTIŞMA	358
➤ 2020 – 2022 DÖNEMİ ŞUBELER GENEL KURUL TOPLANTILARI VE SEÇİMLERİ	362
➤ ANKARA ODA MERKEZİ XVII. DÖNEM ODA DELEGE SEÇİMLERİ TOPLANTISI VE SEÇİMLERİ	365
VIII. BÖLÜM	366
TMMOB JEOFİZİK MÜHENDİSLERİ ODASI GÜNCEİ	366

SUNUŞ

Değerli Meslektaşlarımız;

Atatürk ilkelerine bağlı, Cumhuriyet devrimlerine sahip çıkan, demokratik, laik üniter yapısının devamını savunan, yurttan ve dünyada daimi barıştan yana olan, demokrat insan haklarına saygılı, halk yararına tavır alan, emekten yana, TMMOB felsefesini ve TMMOB bütünlüğünü benimsemiş, ortak üretmeyi ilke edinmiş, Ülkemizin kültürel, ekonomik ve sosyal gelişimine katkı koymayı hedef edinen, yaşamın her alanında kadın erkek eşitliğinin var olması için mücadele eden, cinsiyet ayrımcılığını çağdışı ve ilkel olarak kabul eden, çevresine duyarlı bir anlayış ve örgüt sorumluluğu bilinci ile hem ülkemiz sorunlarına, hem de mesleki sorunlarımıza siz üyelerimizle birlikte çözümler üretmeye çalıştık. 1955 yılında başlayan mesleki örgütlülüğümüz 1986 yılından beri Oda örgütlülüğümüz olarak devam etmekte olup her geçen gün daha da güçlenen meslek örgütümüz, bugün; 11 Şube Başkanlığı, 5 Bölge Temsilciliği, 53 il ve 8 ilçe temsilcisi ile mesleki mücadelesini devam ettirmektedir.

TMMOB Jeofizik Mühendisleri Odası XVII. Çalışma döneminde meslektaşlarımızın katkıları ve emekleri ile elde ettiğimiz mesleki kazanımlarımızı ve çalışmalarımızı şu şekilde özetleyebiliriz;

- T.C. Çevre ve Şehircilik Bakanlığı Yapı İşleri Genel Müdürlüğünden yayımlanan 31.08.2018 tarihli ve 755.01-E.150340 sayılı “Kazı Güvenliği ve Alınacak Önlemler” konulu 2018/10 nolu genelge **hakkında**, Yapı Sağlığı İzleme Sistemi Uygulama Yönergesi hakkında, şantiye şefleri hakkında yönetmelik taslağı **hakkında**, Zemin ve Temel Etüt Raporları Format ve Uygulama Esasları Taslağı **hakkında**, 11 Ocak 2019 tarih ve 30652 sayılı Resmi Gazete’de yayımlanan T.C. Çevre ve Şehircilik Bakanlığı: Türkiye Bina Deprem Yönetmeliği Kapsamında Yapılacak Tasarım Gözetimi ve Kontrol Hizmetlerine Dair Tebliğ **hakkında**, 3213 Sayılı Maden Kanununun Bazı Maddelerinde Değişiklik Yapılmasına İlişkin Kanun teklifi **hakkında**, 02 Mart 2019 tarih ve 30702 Resmi Gazete’de yayımlanan, Çevre ve Şehircilik Bakanlığında: “Şantiye Şefleri Yönetmeliği” **hakkında**, 01 Mart 2019 tarih ve 30701 sayılı Resmi Gazete’de, Çevre ve Şehircilik Bakanlığında: Planlı Alanlar İmar Yönetmeliğinde Değişiklik Yapılmasına Dair Yönetmelik **hakkında**, 21 Haziran 2019 tarih ve 30808 sayılı Resmi Gazete’de yayımlanan Çevre ve Şehircilik Bakanlığında: 6306 sayılı Kanunun Uygulama Yönetmeliğinde Değişiklik Yapılmasına Dair Yönetmelik **hakkında**, T.C. Ulaştırma ve Altyapı Bakanlığı Karayolları Genel Müdürlüğü “Ulaşım ve Dağıtım Tesisleri İçin Deprem Yönetmelikleri Hazırlanması Danışmanlık Hizmet Alımı İşi” taslak raporu **hakkında**, 2019-2023 dönemini kapsayan 11. Kalkınma Plan Taslağında Odamız meslek alanına giren konular **hakkında**, Yüksek Öğrenim Kurumu’nun, “Ön Lisans ve Lisans Diploma Programlarının Yeniden İsimlendirilmesi ve Sınıflandırılması” **hakkında** Odamız görüşleri, ilgili Bakanlıklara, Kamu Kurum ve Kuruluşlarına ve TMMOB’ye gönderilmiştir.
- 2018 ve 2019 yıllarında; Jeoteknik Sürekli Bilimsel Teknik Kurul toplantıları, Maden Sürekli Bilimsel Teknik Kurul toplantıları, Adli ve Tıbbi Jeofizik Sürekli Bilimsel Teknik Kurul toplantıları, Üniversiteler Jeofizik Mühendisleri Bölümleri Bölüm Başkanları toplantısı, Söyleşi-Tartışmalar ve Sunumlar yapılmıştır.
- Ankara Üniversitesi Teknokent Konferans Salonu Gölbaşı/Ankara’da “İmar Planına Esas Yerbilimsel Çalışmalarda Jeofizik Araştırmaların Standartları Çalıştayı” gerçekleştirilmiştir.
- Üniversitelerin Jeofizik Mühendisliği bölümlerinde öğrenim gören öğrencilere; 2018-2019 eğitim-öğretim döneminde 8, 2019-2020 eğitim-öğretim döneminde 7 öğrenciye burs verilmiştir.
- 2017-2018 ve 2018-2019 eğitim-öğretim döneminde jeofizik mühendisliği bölümlerinde yapılan mezuniyet törenlerine katılarak, derece ile mezun olup aramıza katılacak meslektaşlarımıza ödül olarak hazırlanan hediye çantaları, ayrıca mezun olacak tüm öğrencilere mezuniyetlerini kutlama belgesi ve Odamızı tanıtım yazısı verilmiştir.
- Üyelerimiz, bilimsel ve teknik gelişmeler konusunda zamanında bilgilendirilmiştir.
- Üyelerimizin mesleki gelişmelerini sağlamak, deneyimlerini artırmak ve belgelendirmek amacıyla kurslar düzenlenmiştir.
- Yasa ve Yönetmeliklerde, mesleğimizi ilgilendiren konulardaki eksik düzenlemelere karşı hukuki süreçler başlatılmıştır.
- Üst birliğimiz olan TMMOB ve bağlı Odalar ile daima iletişim ve işbirliği içinde olunmuştur.

Önümüzdeki çalışma döneminde Jeofizik Mühendisliğini daha iyi konumlara getirmek sizlerin katkıları ile olacaktır.

“GÜCÜMÜZ ÖRGÜTÜMÜZDÜR”

“ÜLKEMİZE, MESLEĞİMİZE, ODAMIZA, BİRLİĞİMİZE” sahip çıkalım.

Saygılarımızla,

TMMOB JEOFİZİK MÜHENDİSLERİ ODASI
XVII. DÖNEM YÖNETİM KURULU



1.BÖLÜM TMMOB JEOFİZİK MÜHENDİSLERİ ODASI

ODA PROFİLİ
ODA ORGANLARI
XVIII. DÖNEM ODA DELEGELERİ
BURSLAR
BORÇLU ÜYELERE GÖNDERİLEN YAZILAR
BASIN AÇIKLAMALARI

JFMO ODA PROFİLİ**01.09.2020 TARİHİ İTİBARIYLA SON ÜYE NUMARASI****6,829****İSTİFA EDEN ÜYE SAYISI****1,168****VEFAT EDEN ÜYE SAYISI****149****İPTAL****7****KAMUDA ÇALIŞAN ÜYE SAYISI****938****ÖZEL SEKTÖRDE ÇALIŞAN ÜYE SAYISI****2,140****İŞSİZLİK DİLEKÇESİ VEREN ÜYE SAYISI****414****EMEKLİ ÜYE SAYISI****317****DURUMU BELLİ OLMAYAN ÜYE SAYISI****1,696****MEVCUT AKTİF ÜYE SAYISI****5,505****BT SAYISI****418****SMMH SAYISI****452****2018 -2020 YILI (XVII. DÖNEM) GELEN EVRAK SAYISI****2,610****2018 -2020 YILI (XVII. DÖNEM) GİDEN EVRAK SAYISI****2,912**



TMMOB JEOFİZİK MÜHENDİSLERİ ODASI ORGANLARI

**JFMO YÖNETİM KURULU ASIL
ÜYELERİ
ADI SOYADI**

ŞEVKET DEMİRBAŞ BAŞKAN
M. KEMAL ÖZTÜRK II. BAŞKAN
SERDAR KART YAZMAN
M.TANKUT KILINÇ SAYMAN
ŞENAY GÜNEŞ ÜYE
SELCAN MELİKE ÖZTÜRK ÜYE
SERDAR TOSUNER ÜYE

**JFMO ONUR KURULU ASIL ÜYELERİ
ADI SOYADI**

MELİH BAKİ
FİKRİ ÖZTÜRK
CEMAL KAYA
HALİL GÖKÇEK
ALİ RIZA KILIÇ

**JFMO DENETLEME KURULU ASIL
ÜYELERİ
ADI SOYADI**

NİHAT AKDOĞAN
SEYİT TOSUN
AHMET LEZGİ
ERHAN KÖKSAL
GÜNGÖR ŞAHİN

**TMMOB YÖNETİM KURULU ASIL ÜYESİ
ADI SOYADI**

MURAT FIRAT

**TMMOB YÜKSEK ONUR KURULU
ÜYESİ
ADI SOYADI**

MEHMET EMİN CANDANSAYAR

**JFMO YÖNETİM KURULU YEDEK
ÜYELERİ
ADI SOYADI**

İBRAHİM ETEM ÖZTÜRK
BARIŞ ATEŞ
GÖKÇE ARSLAN
ZEKİ EMİN DEMİR
GAZİ BOYRACI
BİLAL HABEŞ YANIK
ALİ ALKAYA

**JFMO ONUR KURULU YEDEK ÜYELERİ
ADI SOYADI**

FEYZULLAH GÖKÇE
EŞREF PASLI
NECDET EVLİMOĞLU
BURHAN CANPOLAT
UĞUR ZAMAN

**JFMO DENETLEME KURULU YEDEK
ÜYELERİ
ADI SOYADI**

SERDAR ERTAN
EMİN HÖKELEKLİ
AYTEKİN AYVA
SULTAN BOSTAN
HAKAN AKGÜL

**TMMOB YÖNETİM KURULU YEDEK
ÜYELERİ
ADI SOYADI**

ARSLAN ÇINAR
AYDIN ERDEMİR

**TMMOB YÜKSEK DENETLEME
KURULU ÜYESİ
ADI SOYADI**

ÇETİN KOÇAK

JFMO ŞUBE YÖNETİM KURULU ASİL / YEDEK ÜYELERİ

JFMO ADANA ŞUBE YÖNETİM KURULU ASİL ÜYELERİ

İbrahim AYBİRDİ	Başkan
Emin PİŞKİN	II. Başkan
İbrahim ŞİMŞEK	Yazman
Sinem GEÇKİN	Sayman
Metin KIZILKAN	Üye
Necmettin GÜL	Üye
Ramazan AKTAŞ	Üye

JFMO ADANA ŞUBE YÖNETİM KURULU YEDEK ÜYELERİ

Garip POLAT
Mert ÇİÇEK
Eda Mübarek ÖZKAYA
Soner YAVUZ
Hakan BONCUK
Ahmet BOZDOĞAN
Gülten Tuğçe ÖZSÜMER

JFMO ANTALYA ŞUBE YÖNETİM KURULU ASİL ÜYELERİ

Engin ERARSLAN	Başkan
Atakan YÜKLÜ	II. Başkan
Uğur ÇAKIL	Yazman
İhsan CEYHAN	Sayman
Tan GÜRER	Üye
Osman UYANIK	Üye
İhsan Erman KAPTANOĞLU	Üye

JFMO ANTALYA ŞUBE YÖNETİM KURULU YEDEK ÜYELERİ

Fadime OĞUZ
H.Yalçın YILDIRAY
M. Ersin BARBAROS
Nevbahar SABBAĞ
Hızır YILMAZ
Neşe YAÇINKAYA
Burak ŞAHİN

JFMO BURSA ŞUBE YÖNETİM KURULU ASİL ÜYELERİ

Hüseyin Murat ARABACI	Başkan
Murat ABİ	II. Başkan
Hakan SÖNMEZ	Yazman
Osman ULUDAĞ	Sayman
Ömer Enver ÖNAL	Üye
Merve GÖKBERK	Üye
İrfan ATİK	Üye

JFMO BURSA ŞUBE YÖNETİM KURULU YEDEK ÜYELERİ

Osman ÇALIŞGÜNÜ
Mehmet Tahsin TAR
Ergin ŞEN
Yılmaz UZUNOĞLU
Özcan KEPİR
Güven ARSLAN
Sadettin YILDIRIM

JFMO DENİZLİ ŞUBE YÖNETİM KURULU ASİL ÜYELERİ

Güneş Deniz ERK	Başkan
Nehar KILINÇARSLAN	II. Başkan
Neşe TIRKI	Yazman
Halil Emre ORAY	Sayman
Rüya ONUNCUYIL	Üye
Hasan YALAP	Üye
Serdar ÇAKIROĞLU	Üye

JFMO DENİZLİ ŞUBE YÖNETİM KURULU YEDEK ÜYELERİ

Kenan ÖTKEN
Soner ALAKUŞ
Hakan GENÇASLAN
Mustafa KAPLAN
Murat TOPCUK
Turgut KARAGÖZ
Süleyman SAKA

JFMO ESKİŞEHİR ŞUBE YÖNETİM KURULU ASİL ÜYELERİ

Yiğit ÖNEN	Başkan
Özkan YİĞİT	II. Başkan
Gözde Özlal TOYGAR	Yazman
Berrin TETİK	Sayman
Gültekin ÖZTÜRK	Üye
Ömer ULUKAMA	Üye
Seyhan DENİZ	Üye

JFMO ESKİŞEHİR ŞUBE YÖNETİM KURULU YEDEK ÜYELERİ

Cengiz GÜVEN
Cevdet Murat ERDOĞAN
Yetkin VARDAR
Selda ATASEVEN
Alican ÇAYLAK
Önder BİLEK
Yiğit KERMAN

JFMO İSTANBUL ŞUBE YÖNETİM KURULU ASİL ÜYELERİ

Erdal ŞAHAN	Başkan
Emrah AKTAŞ	II. Başkan
Erdem ACAR	Yazman
Burak ÇATLIOĞLU	Sayman
Yalın CANTİMUR	Üye
Erkan ÖZTÜRK	Üye
Elif AVER	Üye

JFMO İSTANBUL ŞUBE YÖNETİM KURULU YEDEK ÜYELERİ

Arda KEŞİŞYAN
Beyza BAKKAL
Yasemin Soley BİLGİN
Hafize Başak BAYRAKTAR
Nihan Ece SACİHAN
Haluk EYİDOĞAN
Behçet Baran KORUKLU

JFMO İZMİR ŞUBE YÖNETİM KURULU ASİL ÜYELERİ

Sinançan ÖZİÇER	Başkan
Bade PEKÇETİNÖZ	II. Başkan
Gülçin GÖVSULU	Yazman
Doğucan ÖZYALÇIN	Sayman
Doç. Dr. Emre TİMUR	Üye
Ayterin Yaprak BÖREKÇİ	Üye
Serkan VAYIÇ	Üye

JFMO İZMİR ŞUBE YÖNETİM KURULU YEDEK ÜYELERİ

Coşkun SARI
Yusuf ERCAN
Cemre ERKMEN
Ertuğrul BASMA
Onur SAVAŞ
Emrah UZUN
Orhan DEDE POLAT

JFMO KOCAELİ ŞUBE YÖNETİM KURULU ASİL ÜYELERİ

Mehmet Zeki TİĞ	Başkan
Metin AŞCI	II. Başkan
Gül GÜLSOY	Yazman
Sinem AKYEL	Sayman
Esra Şahin EZME	Üye
Gül ÇELEBİ	Üye
Şahap YILMAN	Üye

JFMO KOCAELİ ŞUBE YÖNETİM KURULU YEDEK ÜYELERİ

Gökhan YAVAŞ
Murat TOPÇU
Yakup DEMİR
Ramadan ÖZTÜRK
Büşra ÇAVDAR
Murat ERİNÇ
Fatih AKDENİZ

JFMO SAKARYA ŞUBE YÖNETİM KURULU ASİL ÜYELERİ

KAMİL YAVUZ	Başkan
SERHAN MANDACI	II. Başkan
NADİDE BURCU ATILGANOĞLU	Yazman
VOLKAN KABA	Sayman
YUSUF SARI	Üye
COŞKUN ERTUĞRUL	Üye
NİHAT ARDA ŞAHİN	Üye

JFMO SAKARYA ŞUBE YÖNETİM KURULU YEDEK ÜYELERİ

SEMRA NUR ÇATALBAŞ
ERKAN BELİPEK
MELİKŞAH TANK
KAAN UĞURLU
İSMAİL KOÇAK
FURKAN ŞENGÜL
AHMET SELÇUK BARÇIN

JFMO SAMSUN ŞUBE YÖNETİM KURULU ASİL ÜYELERİ

Özcan ÖZEN	Başkan
Suat ÖZEN	II. Başkan
Elif GENCER	Yazman
Süheyla BARAN ASAL	Sayman
Murat BULUT	Üye
Oğuzhan GENÇER	Üye
Burhan SÖYLEVİ	Üye

JFMO SAMSUN ŞUBE YÖNETİM KURULU YEDEK ÜYELERİ

Esra YILMAZ
Abdullah BAĞ
Yücel GÜMÜŞ
Hatice BAŞ
Adil Fatih ERSÖZLÜ
Abdul Haluk ÇATALPELİT
Emine Ece ZAIMOĞLU

JFMO TRABZON ŞUBE YÖNETİM KURULU ASİL ÜYELERİ

Hakan KARSLI	Başkan
Nilgün Lütfiye SAYIL	II. Başkan
Gülseda Vanlı ŞENKAYA	Yazman
Çağatay Ceyhun YILMAZ	Sayman
Oya SANCAR	Üye
Ali Kemal ATAMAN	Üye
Özgenç AKIN	Üye

JFMO TRABZON ŞUBE YÖNETİM KURULU YEDEK ÜYELERİ

Handan YILMAZ
Rasim Taylan KARA
Taner BEKAR
Eda Yılmaz KASAR
Kaan Hakan ÇOBAN
Saniye Sultan ALBAYRAK
Emre ÖZÇELİK

JFMO BÖLGE TEMSİLCİLİKLERİ

JFMO GÜNEYDOĞU ANADOLU İLLERİ BÖLGE TEMSİLCİLİĞİ YÖNETİM KURULU ASIL ÜYELERİ

BURHAN CANPOLAT BÖLGE SEKR.
SEVDA KAYA BÖL. SEKR.YRD.
SİNAN KENANOĞLU ÜYE
YUSUF OLAĞAN ÜYE
İZZETTİN YÜZGEÇ ÜYE

JFMO GÜNEYDOĞU ANADOLU İLLERİ BÖLGE TEMSİLCİLİĞİ YÖNETİM KURULU YEDEK ÜYELERİ

MEDİNE COŞKUN TANRIVERDİ
ZEYCAN COŞKUN
ABDÜLKERİM KARATAŞ
ÖMER MEDİNE KÖKLÜ
AHMET HİDAYET YAZGAN

JFMO DİYARBAKIR BÖLGE TEMSİLCİLİĞİ YÖNETİM KURULU ASIL ÜYELERİ

BARIŞ OZAN ÇELİK BÖLGE SEKR.
ABDULLAH BAYTAR BÖL. SEKR.YRD.
M. BURAK ESKİKÖYUNCÜ ÜYE
EMİN OKTAY ÜYE
EMRE AVCI ÜYE

JFMO DİYARBAKIR BÖLGE TEMSİLCİLİĞİ YÖNETİM KURULU YEDEK ÜYELERİ

.....
.....
.....
.....

JFMO ELAZIĞ BÖLGE TEMSİLCİLİĞİ YÖNETİM KURULU ASIL ÜYELERİ

İBRAHİM ÇAĞRI ÖZCAN BÖLGE SEKR.
RAMAZAN BULUT BÖL. SEKR.YRD.
GÖKHAN ERKUŞ ÜYE
HARUN DOĞAN ÜYE
ALEV ERTAN ÜYE

JFMO ELAZIĞ BÖLGE TEMSİLCİLİĞİ YÖNETİM KURULU YEDEK ÜYELERİ

HAVVA ÇAKMAK
SEYHAN KARAKAŞ
AHMET MURAT
VEYSEL KAYA
BEDRETTİN ANARAN

JFMO ERZURUM BÖLGE TEMSİLCİLİĞİ YÖNETİM KURULU ASIL ÜYELERİ

RUFİAİ ÇINAR BÖLGE SEKR.
ABDÜLKERİM ÇOMAK BÖL. SEKR.YRD.
GİZEM ALAGÖZ ÜYE

JFMO ERZURUM BÖLGE TEMSİLCİLİĞİ YÖNETİM KURULU YEDEK ÜYELERİ

ATILLA DUMLAR
UĞUR IRMAK BOZDEMİR

JFMO NEVŞEHİR BÖLGE TEMSİLCİLİĞİ YÖNETİM KURULU ASIL ÜYELERİ

UMUT ERGÜL BÖLGE SEKR.
OKTAY YILMAZ BÖL. SEKR.YRD.
MUSTAFA ALTINKAYNAK ÜYE

JFMO NEVŞEHİR BÖLGE TEMSİLCİLİĞİ YÖNETİM KURULU YEDEK ÜYELERİ

MELEK ERGÜL
OĞUZ CİHANGİR SAĞIN
FURKAN YOLVEREN

JFMO İL TEMSİLCİLİKLERİ			KONYA		
1	ADİYAMAN		31	KONYA	
	İl Temsilcisi	Mehmet AKGÜN		İl Temsilcisi	Mehmet Latif ÇAĞIR
	İl Temsilcisi Yardımcısı	Medine COŞKUN		İl Temsilcisi Yardımcısı	A. Hamdi GÜLŞEN
2	AFYONKARAHİSAR			İl Temsilcisi Yardımcısı	Beytullah ÇETİN
	İl Temsilcisi	Rafet ULUIŞIK		İl Temsilcisi Yardımcısı	Mahmud Sami DEMİREL
3	AĞRI		32	KÜTAHYA	
	İl Temsilcisi	Sinan SEVINÇ		İl Temsilcisi	Berra SARIOĞLAN
4	ARTVİN		33	MALATYA	
	İl Temsilcisi	Hakan YAVUZ		İl Temsilcisi	Burhanettin TÜZÜN
	İl Temsilcisi Yardımcısı	Kemal ŞENLIOĞLU		İl Temsilcisi Yardımcısı	Yusuf ALTUN
5	AYDIN			İl Temsilcisi Yardımcısı	Nilüfer KAYA
	İl Temsilcisi	Necdet EVLİMOĞLU		İl Temsilcisi Yardımcısı	Abuzer SARITAŞ
	İl Temsilcisi Yardımcısı	Ahmet ABALI	34	MANİSA	
6	BALIKESİR			İl Temsilcisi	Fatih ŞENHİSAR
	İl Temsilcisi	Çetin SEPTEL		İl Temsilcisi Yardımcısı	Recep İLBİBEY
7	BARTIN			İl Temsilcisi Yardımcısı	Mehmet Murat BOZDEMİR
	İl Temsilcisi	Ebru TÜRKMEN	35	MARDİN	
8	BATMAN			İl Temsilcisi	Mehmet BAYRAM
	İl Temsilcisi	Abdullah BAYTAR		İl Temsilcisi Yardımcısı	Hali KÖSESOY
	İl Temsilcisi Yardımcısı	Nuray ALPARSLAN		İl Temsilcisi Yardımcısı	Hüseyin ARAS
	İl Temsilcisi Yardımcısı	Bilal ÜNLÜK	36	MERSİN	
	İl Temsilcisi Yardımcısı	Eyyüp YAĞIZ		İl Temsilcisi	Hatice Dilek ÇELİKKAYA
9	BİLECİK			İl Temsilcisi Yardımcısı	Mehmet YORMAZ
	İl Temsilcisi	Hasan ŞAHBAZ		İl Temsilcisi Yardımcısı	Hayriye Ruken TANIŞ
10	BITLİS		37	MUĞLA	
	İl Temsilcisi	HİLAL ÖZDOĞAN		İl Temsilcisi	Serdar ÇAKIROĞLU
11	BURDUR			İl Temsilcisi Yardımcısı	Turgut KARAGÖZ
	İl Temsilcisi	Alper Arif OKTEM	38	MUŞ	
	İl Temsilcisi Yardımcısı	Hali ÖZEL		İl Temsilcisi	Serkan DAĞDELEN
12	ÇANAĞKALE		39	NİĞDE	
	İl Temsilcisi	Tuğrul ÖZAL		İl Temsilcisi	Melek ERGÜL
	İl Temsilcisi Yardımcısı	Ebru ŞENGÜL ULUOCAK	40	ORDU	
13	ÇANKIRI			İl Temsilcisi	
	İl Temsilcisi	Erhan KARAASLAN		İl Temsilcisi Yardımcısı	M. Emrah YILMAZ
14	ÇORUM		41	OSMANİYE	
	İl Temsilcisi	Ahmet YAĞMUR		İl Temsilcisi	Ceren AYBABA ATASEVER
15	DÜZCE		42	RİZE	
	İl Temsilcisi	Özden Gürel TUNA		İl Temsilcisi	Murat AKBULUT
16	EDİRNE			İl Temsilcisi Yardımcısı	Yasemin ARTAN
	İl Temsilcisi	S. Hakan BALCI	43	SİİRT	
	İl Temsilcisi Yardımcısı	Necmettin MÜLAYİM		İl Temsilcisi	Veysel APAYDIN
	İl Temsilcisi Yardımcısı	Murat BOYACIOĞLU	44	SINOP	
17	ERZİNCAN			İl Temsilcisi	Abdullah BAĞ
	İl Temsilcisi	Murat KARTAL	45	SİVAS	
	İl Temsilcisi Yardımcısı	Atilla DUMLAR		İl Temsilcisi	Sevda ÖZEL
18	GİRESUN			İl Temsilcisi Yardımcısı	Hüseyin GÜMÜŞGÖZ
	İl Temsilcisi	Salih YAMAN		İl Temsilcisi Yardımcısı	Alperen Hakan ÇİLEK
	İl Temsilcisi Yardımcısı	Unal KURT		İl Temsilcisi Yardımcısı	Ömer DURSUN
19	GÜMÜŞHANE ve BAYBURT		46	ŞANLIURFA	
	İl Temsilcisi	Rasim Taylan KARA		İl Temsilcisi	Yusuf OLAĞAN
	İl Temsilcisi Yardımcısı	Yasemin BEKER		İl Temsilcisi Yardımcısı	Abdülkadir İNCE
20	HAKKARİ		47	TEKİRDAĞ	
	İl Temsilcisi	Emin OKTAY		İl Temsilcisi	Sevim AVCI YENER
21	HATAY			İl Temsilcisi Yardımcısı	Bedri ÖZTOK
	İl Temsilcisi	M. Kemal YEŞİLOĞLU	48	TOKAT	
	İl Temsilcisi Yardımcısı	Metin KIZILKAN		İl Temsilcisi	Taha Yasin YÜZBAŞIOĞLU
	İl Temsilcisi Yardımcısı	Mehmet İNCE		İl Temsilcisi Yardımcısı	Kübra SUSMAZ
	İl Temsilcisi Yardımcısı	Garip POLAT		İl Temsilcisi Yardımcısı	Sevda ARSLANTAŞ
	İl Temsilcisi Yardımcısı	Soner YENİOCAK	49	UŞAK	
22	ISPARTA			İl Temsilcisi	Fatma ERCAN
	İl Temsilcisi	Hızır YILMAZ		İl Temsilcisi Yardımcısı	Gürsoy YILMAZ
	İl Temsilcisi Yardımcısı	Mustafa GÜRBÜZ	50	VAN	
	İl Temsilcisi Yardımcısı	Songül GÜR		İl Temsilcisi	Bedrettin ANARAN
23	KAHRAMANMARAŞ			İl Temsilcisi Yardımcısı	Cengiz ADIGÜZEL
	İl Temsilcisi	Şükrü KAYIRAN	51	YALOVA	
	İl Temsilcisi Yardımcısı	Ömer Medine KÖKLÜ		İl Temsilcisi	Güven KESKİN
24	KARABÜK		52	YOZGAT	
	İl Temsilcisi	Merve ZEKI ÖZÇELEBI		İl Temsilcisi	Oktay YILMAZ
25	KARS		53	ZONGULDAK	
	İl Temsilcisi	Uğur İrmak BOZDEMİR		İl Temsilcisi	Salim Özgür KARA
	İl Temsilcisi Yardımcısı	Muharrem AKÇORA		JFMO İLÇE TEMSİLCİLİKLERİ	
26	KASTAMONU		1	ALANYA	
	İl Temsilcisi	Faruk SÜREN		İlçe Temsilcisi	İhsan Erman KAPTANOĞLU
27	KAYSERİ		2	BODRUM	
	İl Temsilcisi	Özgür YALÇINDAĞ		İlçe Temsilcisi	Taner USLU
	İl Temsilcisi Yardımcısı	Semih OYBAK		İlçe Temsilcisi Yardımcısı	H. Gülhan ÖZÖZER
	İl Temsilcisi Yardımcısı	Gökhan ARIK	3	ELBİSTAN	
28	KIRIKKALE			İlçe Temsilcisi	Yakup KARALIK
	İl Temsilcisi	Fatih UYGURTAŞ	4	FETHİYE	
29	KIRKLARELİ			İlçe Temsilcisi	Sadi ÇİDEM
	İl Temsilcisi	Nitel YILDIZ	5	GEBZE	
	İl Temsilcisi Yardımcısı	Levent ÇAKİREL		İlçe Temsilcisi	Murat KARA
	İl Temsilcisi Yardımcısı	Yasin ÖZEN		İlçe Temsilcisi Yardımcısı	Adnan TEMİR
30	KIRŞEHİR		6	KAMAN	
	İl Temsilcisi	Ebru İŞİKER		İlçe Temsilcisi	GÖKÇE ARSLAN
	İl Temsilcisi Yardımcısı	Yakup DEMİR	7	K.EREĞLİ	
				İlçe Temsilcisi	Abdullah LIKOĞLU
			8	TOSYA	
				İlçe Temsilcisi	Ali Osman VERİLMİŞ

TMMOB JEOFİZİK MÜHENDİSLERİ ODASI (SBTK)
2018 - 2020

JEOTEKNİK SÜREKLİ BİLİMSEL TEKNİK KURULU

Görevi	Adı Soyadı	Kurumu
BAŞKAN	MUSTAFA CEVHER	KOCAELİ BLD
ÜYE	M.KEMAL ÖZTÜRK	ÖZEL
ÜYE	SERDAR KART	KEÇİÖREN BLD
ÜYE	S. MELİKE ÖZTÜRK	ÇŞB
ÜYE	ESRA EZGİ BAKSI	ÇŞB
ÜYE	ERKAN ATEŞ	AFAD
ÜYE	ZEHRA AKGÜN	ÖZEL
ÜYE	BARIŞ ATEŞ	ÖZEL
ÜYE	İBRAHİM ETHEM ÖZTÜRK	ÖZEL
ÜYE	ESRA ÖZDAMAR	ÖZEL
ÜYE	ZEKİ EMİN DEMİR	ÖZEL
ÜYE	DENİZ YILDIRIM	ÖZEL
ÜYE	ERDAL ÇAKIR	ÇŞB

YAPI JEOFİZİĞİ-KENTSEL DÖNÜŞÜM SÜREKLİ BİLİMSEL TEKNİK KURULU

Görevi	Adı Soyadı	Kurumu
BAŞKAN	OSMAN UYANIK	SDÜ
ÜYE	İRFAN AKCA	AÜ
ÜYE	ÇAĞLAYAN BALKAYA	SDÜ
ÜYE	NEVBAHAR SABBAĞ	SDÜ
ÜYE	BURAK ÇATLIOĞLU	ÖZEL
ÜYE	SİNANCAN ÖZİÇER	BORNOVA BEL.

MADEN SÜREKLİ BİLİMSEL TEKNİK KURULU

Görevi	Adı Soyadı	Kurumu
BAŞKAN	ŞEVKET DEMİRBAŞ	EMEKLİ
ÜYE	MUSA KAYNAK	EMEKLİ
ÜYE	CEMAL KAYA	ÖZEL
ÜYE	ÇETİN KOÇAK	EMEKLİ
ÜYE	Ö. TUĞRUL TOKGÖZ	ÖZEL
ÜYE	AHMET DURLANIK	MTA
ÜYE	BEYZADE KAYGISIZ	ÖZEL
ÜYE	KÜRŞAT BEKAR	MTA
ÜYE	SERDAR TOSUNER	MTA
ÜYE	BAŞAK ÖZTÜRK	MİGEM
ÜYE	ŞENAY GÜNEŞ	ÖZEL
ÜYE	BİLAL HABEŞ YANIK	MİGEM

JEOTERMAL - MİNERALLİ SULAR SÜREKLİ BİLİMSEL TEKNİK KURULU

Görevi	Adı Soyadı	Kurumu
BAŞKAN	CEMAL KAYA	ÖZEL
ÜYE	FİKRİ ÖZTÜRK	İLBANK
ÜYE	TEVFİK REMZİ BİLGİN	
ÜYE	NUSRET ÖZEN	ÖZEL
ÜYE	EMİN HÖKELEKLİ	MTA
ÜYE	ALİ RIZA KILIÇ	MTA
ÜYE	AHMET LEZGİ	MTA
ÜYE	AKAY FIRTINA	BURSA İL ÖZEL İDARE

YAS SU YAPILARI SÜREKLİ BİLİMSEL TEKNİK KURULU

Görevi	Adı Soyadı	Kurumu
BAŞKAN	ŞEVKET DEMİRBAŞ	EMEKLİ
ÜYE	MEHMET BOYBEYİ	EMEKLİ
ÜYE	ŞENAY GÜNEŞ	ÖZEL
ÜYE	EROL TAHSİN BOZ	DSİ
ÜYE	BERRİN TETİK	ÖZEL
ÜYE	NECDET EVLİMOĞLU	ÖZEL
ÜYE	ERHAN İÇÖZ	ÖZEL
ÜYE	ADEM SOMER	DSİ

ÇEVRE - JEOMEDİKAL SÜREKLİ BİLİMSEL TEKNİK KURULU

Görevi	Adı Soyadı	Kurumu
BAŞKAN	BAHADIR EKİZER	TPAO
ÜYE	CEM DEMİREL	AÜ
ÜYE	SEVDA ÖZEL	CÜ
ÜYE	UMUT ERGÜL	ÖZEL

GÜZERGAH MÜHENDİSLİK YAPILARI SÜREKLİ BİLİMSEL TEKNİK KURULU

Görevi	Adı Soyadı	Kurumu
BAŞKAN	M. KEMAL ÖZTÜRK	ÖZEL
ÜYE	FEYZULLAH GÖKÇE	KGM
ÜYE	CEM DEMİREL	AÜ
ÜYE	N. YILDIRIM GÜNDOĞDU	AÜ
ÜYE	BARIŞ ATEŞ	ÖZEL
ÜYE	ZEKİ EMİN DEMİR	ÖZEL
ÜYE	GÜNGÖR ŞAHİN	ÖZEL

TMMOB JEOFİZİK MÜHENDİSLERİ ODASI XVII. DÖNEM ODA DELEGELERİ

ADANA ŞUBE ODA DELEGELERİ

Sıra no	Sicil No	Adı Soyadı
1	227	Adnan USLU
2	296	M. Kemal YEŞİLOĞLU
3	1226	H.Dilek ÇELİKKAYA
4	1227	Ali KARAN
5	1800	Metin KIZILKAN
6	2910	Emin PİŞKİN
7	2573	İbrahim AYBİRDİ
8	4293	Garip PLAT

ANTALYA ŞUBE ODA DELEGELERİ

Sıra no	Sicil No	Adı Soyadı
1	320	S. Mehdi KOVACIOĞLU
2	503	Ethem Tan GÜRER
3	1183	Osman UYANIK
4	1804	İlhan KORKMAZ
5	2248	Atakan YÜKLÜ
6	3081	İ. Erman KAPTANOĞLU
7	3246	İhsan CEYHAN
8	4641	Şinasi Onur GÜNER
9	6632	Neslihan TUZTAŞ
10	6771	Erdem AKKAYA

BURSA ŞUBE ODA DELEGELERİ

Sıra no	Sicil No	Adı Soyadı
1	174	Osman ÇALIŞGÜNÜ
2	646	Güngör ARMUTLU
3	1394	Mehmet Tahsin TAR
4	1677	Ergin ŞEN
5	1938	Ömer Enver ÖNAL
6	2020	H. Murat ARABACI
7	2098	Özcan KEPİR
8	3034	Güven ARSALN
9	3040	Gamze KOÇ
10	3058	Murat ABİ
11	3396	M. Alper DEMİR
12	3823	Mehmet SAMAST
13	4507	Osman ULUDAĞ

DENİZLİ ŞUBE ODA DELEGELERİ

Sıra no	Sicil No	Adı Soyadı
1	1512	Taner USLU
2	2643	Güneş Deniz ERK
3	3175	Halil Emre ORAY
4	4603	Soner ALAKUŞ
5	5132	Murat KADIOĞLU
6	5143	Hasan YALAP
7	5286	Hale GÜLLÜ

ESKİŞEHİR ŞUBE ODA DELEGELERİ

Sıra no	Sicil No	Adı Soyadı
1	102	Cengiz GÜVEN
2	2076	Gültekin ÖZTÜRK
3	2245	Berrin KOÇ
4	3779	Yiğit ÖNEN

İSTANBUL ŞUBE ODA DELEGELERİ

Sıra no	Sicil no	Adı soyadı	Sıra no	Sicil no	Adı soyadı
1	106	DOĞAN KALAFAT	49	2825	EVİRİM TÜFEKLİER
2	165	YUSUF GÜNDEŞ	50	2829	DOĞAN ORTAÇ ALKAN
3	228	MUSTAFA DEMİRHAN	51	2889	DENİZ SAYIN
4	233	CEMAL FAZİL KARAGÖZ	52	2940	SENEM ÇELİK BULUT
5	277	ESİN NUR GÖRGÜLÜ	53	2991	MURAT ALBAYRAK
6	293	MÜRÜVVET ARAL	54	3065	ZAFER DEMİR
7	302	HALUK EYİDOĞAN	55	3091	ALİ İLKER BULUT
8	318	AYDIN ERDEMİR	56	3225	DİLEK BAYRAKDAR
9	343	ALİ TÜZÜNER	57	3235	HALUK DİNÇLER
10	357	ZİHNİ MÜMTAZ HİSARLI	58	3252	ALPER YÜCEL
11	391	İLHAN TÜREN	59	3263	EMRAH AKTAŞ
12	529	TANER TEOMAN	60	3338	ERKAN ÖZTÜRK
13	533	MEHMET YILMAZER	61	3349	YILMAZ ÖKSÜZ
14	567	VEYSEL PIŞKIN	62	3353	FİLİZ ÖZDEMİR
15	607	TUĞBA ÖZAY BAKI	63	3452	TOLGA KARSLI
16	732	MAHMUT TAMER BAYKAN	64	3502	DERVİŞ YILDIRIM
17	733	HALİL ÖZTÜRK	65	3524	UĞUR SÜRMEİ
18	741	ERDAL ÖZDEMİR	66	3575	YALIN CANTİMUR
19	806	DİLEK ŞAHİN	67	3724	ERDEM ACAR
20	851	NEVZAT MENGÜLLÜOĞLU	68	3831	GÜRKAN KUŞLAR
21	852	HAKAN ASAF ALÇIK	69	3839	MEHMET TİTİZ
22	901	ASİYE SANCAR	70	3866	MURAT TİKİZ
23	1036	AHMET SİNAN GÜRİSOY	71	4076	OZAN TÜRKYILMAZ
24	1037	YILMAZ DÖNMEZ	72	4099	CÜNEYT TAŞTAN
25	1055	FERHAT ÖZÇEP	73	4217	AHMET ANIL ÇATAKLI
26	1064	EROL AYARTEPE	74	4269	KEMAL DURAN
27	1099	YAVUZ GÜNEŞ	75	4427	EREN İMRE
28	1168	ERDOĞAN TAŞDELEN	76	4457	GÖZDE TAŞSETEN
29	1197	NURDAN SAYIN	77	4592	YASİN YAŞAR YILDIRIM
30	1543	OSMAN BAŞ	78	4596	SADETTİN BAĞDATLI
31	1593	ELİF ÇİFÇİ	79	4600	NİTEL YILDIZ
32	1782	SEVİM AVCI YENER	80	4663	CÜNEYT ÖZCAN
33	1784	MUSTAFA LÜTFİ YENER	81	4682	ONUR DİNÇ
34	1852	LATİF DOĞAN	82	4703	KAAN SOYSAYAR
35	1897	TAYFUN ÖZDEMİR	83	4718	MURAT ARSLAN
36	1916	EMRE ÖZCAN	84	4740	BURAK ÇATLIOĞLU
37	1953	FATOŞ HANDE BORA	85	4950	RECEP EMRAH ALDEMİR
38	2144	ERDAL ŞAHAN	86	5119	ÇAĞLAR ŞAHAN
39	2182	CAN KIZILAY	87	5193	REYHAN EREN
40	2214	EMRE DAMCI	88	5373	FIRAT YİĞİT
41	2228	DİLEK CEBİR	89	5419	REMZİ POLAT
42	2331	ALİ EKBER KIR	90	5496	ERAY KIYAK
43	2397	SAVAŞ KARABULUT	91	5576	ARDA KEŞİŞYAN
44	2416	SERKAN ÖZÇELİK	92	6095	FİLİZ ARSLAN
45	2473	YASEMİN SOLEY BİLGİN	93	6190	OKTAY TUNCER
46	2480	CAN BİNGÖL	94	6463	KÜBRA KIRANŞAN
47	2546	SELDA ALTUNCU POYRAZ	95	6522	MERVE ÖZLEM GEZDİREN
48	2572	ÖMER ÜLFARUK BİLGİN	96	6595	SALİH AKDAĞ

İZMİR ŞUBE ODA DELEGELERİ

Sıra no	Sicil no	Adı Soyadı
1	81	MEHMET ALTINTAŞ
2	100	ABDULLAH HAMİ ÇETİN
3	294	ERHAN İÇÖZ
4	353	MÜJGAN ŞALK
5	415	COŞKUN SARI
6	726	ERSEL ZAFER ORAL
7	769	NECDET EVLİMOĞLU
8	925	ERCÜMENT ALUR
9	1622	ZÜLFİKAR ERHAN
10	1696	ERTUĞRUL BASMA
11	2026	YUSUF ERCAN
12	2545	EMRE TİMUR
13	3333	AYŞE DANACI
14	4067	SİNANCAN ÖZİÇER
15	4233	ORHAN ATGIN
16	4605	HANDE YURTSEVEN KEBENÇ
17	5200	SERKAN VAYIÇ
18	5846	ZİYA ORHAN DERİNSU
19	6068	DOĞUCAN ÖZYALÇIN
20	6227	CEMRE ERKMEN
21	6228	GÜLÇİN GÖVSULU
22	6750	BATUHAN OZAN
23	6777	HAZAL YILDIZ

KOCAELİ ŞUBE ODA DELEGELERİ

Sıra no	Sicil No	Adı Soyadı
1	787	Mustafa CEVHER
2	859	Metin AŞCI
3	1034	Mustafa TURHAN
4	1225	Engin ÖZER
5	1280	Şahin KESKİN
6	2276	Murat KARA
7	2417	Nebi CANPOLAT
8	2635	Mehmet zeki TIĞ
9	2761	Tolga ÇETİN
10	2996	Serhat BEYAZIT
11	4326	Kaan GÜLÇİÇEK
12	4951	Gökhan YAVAŞ
13	5026	Sinem AKYEL
14	5288	Eser Şahin EZME
15	5299	Şahap YALMAN
16	5692	Gül ÇELEBİ
17	6057	Murat ERİNÇ
18	6786	Göksu KÜÇÜKBAŞ

SAKARYA ŞUBE ODA DELEGELERİ

Sıra no	Sicil No	Adı Soyadı
1	3410	İsmail KOÇAK
2	3688	Yusuf SARI
3	3966	Ethem ALTIPARMAK
4	4557	Kamil YAVUZ
5	6301	Volkan KABA
6	6599	Semra Nur ÇATAŞBAŞ
7	6794	Ceyda GEÇER

TRABZON ŞUBE ODA DELEGELERİ

Sıra no	Sicil No	Adı Soyadı
1	460	Rıdvan YANIK
2	724	Kadir DEMİR
3	905	Nilgün Lütfiye SAYIL
4	929	Kürşad BEKAR
5	1312	Hakan KARSLI
6	1399	Ali Kemal ATAMAN
7	1724	Hakan YAVUZ
8	2502	Serkan ÖZTÜRK
9	3221	Mustafa Emrah YILMAZ
10	4319	Mustafa KİRİCİ
11	5172	Salih YAMAN
12	5636	Emre ÖZÇELİK

SAMSUN ŞUBE ODA DELEGELERİ

Sıra no	Sicil No	Adı Soyadı
1	577	Murat AKBAŞ
2	2282	Yücel GÜMÜŞ
3	3511	Özcan ÖZEN
4	5275	Damla Özel UYSAL
5	6242	Emine Ece ZAIMOĞLU
6	6315	Recep DOĞAR
7	6466	Elif GENCER

ANKARA MERKEZ ODA DELEGELERİ

1	3	Erden	ERCAN	51	4552	Kadir Barbaros	KÜÇÜKAKIN
2	4	Ahmet Tuğrul	BAŞOKUR	52	4572	Caner	ALPAY
3	30	Raşit Osman	ÇAVUŞOĞLU	53	4739	Mehmet	AKGÜN
4	50	Çetin	ŞENER	54	4770	Zehra	AKGÜN
5	63	Emin	HÖKELEKLİ	55	4805	Gökhan	ARIK
6	64	İmam	ÇELİK	56	4873	Selim	ARSLAN
7	65	Arslan	ÇINAR	57	5020	Murat	BAYRAMOĞLU
8	118	Metin	ALTAY	58	5283	Gazi	BOYRACI
9	121	Tevfik Remzi	BİLGİN	59	5301	Selçuk Ufuk	KENDİRCİ
10	123	Fikret	ÖZKAZANÇ	60	5395	Mert	KÖKSAL
11	134	Musa	KAYNAK	61	5436	Erhan	ERGÜN
12	142	Abdullah Uğur	GÖNÜLALAN	62	5463	Kürşat Doruk	ERDAĞI
13	168	Hasan Hayrettin	OKAY	63	5543	Egemen	ERKANLI
14	188	Eşref	PASLI	64	5854	Muhammed Oğuzhan	ZAN
15	202	Abdullah	GÜRER	65	6042	Zeki Emin	DEMİR
16	217	İsmail	ERGÜDER	66	6394	Batuğhan	YIKMAZ
17	291	Serdar	ERTAN	67	6418	İrem	BAYSAL
18	340	Ahmet Cemal	GÖÇMEN	68	6478	Seçkin Sertaç	LALLI
19	359	Feyzullah	GÖKÇE	69	6765	Nurze Helin	KAYA
20	369	Vasfi	PEKTAŞ	70	6766	Veli Can	KÖSE
21	457	Mehmet Latif	ÇAĞIR	71	6768	Murathan	YILDIRIM
22	730	Erol Tahsin	BOZ	72	6776	Özgür	YALÇIN
23	816	Ali Zeynel Abidin	DENİZLİOĞLU	73	6789	Bengisu	AKDENİZ
24	960	Ahmet	ÜÇER				
25	1378	Bülent	KAYPAK				
26	1511	Mehmet Tark	CEYHAN				
27	1711	Tayfun	KİMENÇE				
28	1732	Zafer	SAL				
29	1823	Hüseyin	DİNÇER				
30	2151	Nisa	ÖZGÜ				
31	2233	Deniz	YILDIRIM				
32	2430	Umut	ERGÜL				
33	2511	Ertan	KESER				
34	2628	Ahmet	DURLANIK				
35	2630	Uğur	ZAMAN				
36	2669	Nurettin Yıldırım	GÜNDOĞDU				
37	2671	İrfan	AKCA				
38	2791	Savaş	ALTIOK				
39	2905	Sultan	BOSTAN				
40	3012	Bedrettin	ANARAN				
41	3319	Erkan	ATEŞ				
42	3322	İsmail	DEMİRCİ				
43	3662	Erdal	ÇAKIR				
44	3678	Ertuğ	ÇELİK				
45	3838	Erkan	ÖZTAY				
46	3846	Hakan	AKGÜL				
47	3848	Abuzer	SARITAŞ				
48	3858	Beyzade	KAYGISIZ				
49	4353	Bekir	KOCAKAYA				
50	4415	Cem	DEMİREL				

DOĞAL DELEGELER (2020)

Sıra no	Sicil No	Adı Soyadı
1	68	Mustafa Tankut KILINÇ
2	181	Melih BAKI
3	190	Nihat AKDOĞAN
4	209	Şevket DEMİRBAŞ
5	216	Çetin KOÇAK
6	226	Murat FIRAT
7	234	Seyit TOSUN
8	580	Cemal KAYA
9	971	Ahmet LEZGİ
10	1193	Fikri ÖZTÜRK
11	1342	Mehmet Emin CANDANSAYAR
12	1457	Selcan Melike ÖZTÜRK
13	1516	Ali Rıza KILIÇ
14	2350	Şenay GÜNEŞ
15	2390	Halil GÖKÇEK
16	3044	Mehmet Kemal ÖZTÜRK
17	3408	Serdar TOSUNER
18	3903	Serdar KART
19	3950	Erhan KÖKSAL
20	5061	Güngör ŞAHİN



BURS: 2018-2019 YILI EĞİTİM-ÖĞRETİM DÖNEMİ

TMMOB Jeofizik Mühendisleri Odası Eğitim ve Burs Yönetmeliği gereği; 2018-2019 Eğitim-Öğretim yılı için ekonomik desteğe ihtiyacı olan ve başarılı öğrencilere karşılıksız burs verilmek üzere, Oda Yönetim Kurulu'nun 03.10.2018 tarih ve XVII/22 sayılı toplantısında alınan karar ile; "Burs Değerlendirme Kurulu" oluşturulmuş, verilecek burs miktarı, aylık 120.00-TL(Yüzyirmilira), burs verilecek öğrenci sayısı 10 olarak belirlenmiştir.

2018-2019 yılı Eğitim-Öğretim döneminde burs için 9 başvuru yapılmış olup 8 öğrenciye burs verilmiştir. *Burslar* ; Eğitim ve Burs Yönetmeliği uyarınca eğitim süresi içinde Ekim-Haziran ayları arasında olmak üzere 9(dokuz) ay süre ile verilmektedir.

BURS DEĞERLENDİRME KURULU DEĞERLENDİRİLMESİ SONUCUNDA				
2018-2019 YILI EĞİTİM-ÖĞRETİM DÖNEMİNDE BURS VERİLMESİ UYGUN BULUNANLAR				
Sıra No	Öğrenci Üye No.	Adı	Soyadı	Üniversite
1	2747	Ömer	GEZGIN	AÜ
2	2744	Mert	ŞİMŞEK	AÜ
3	2745	Hadiye	GENÇER	AÜ
4	2723	Merve Nur	AKYÜZ	İTÜ
5	2725	Semiha Nur	ACAR	DEÜ
6	2737	Gizem	SAYIN	DEÜ
7	2678	Rukiye Ece	ÇAKAR	DEÜ
8	2677	Ahmet Mete	ÇELİK	KTÜ

BURS: 2019-2020 YILI EĞİTİM-ÖĞRETİM DÖNEMİ

TMMOB Jeofizik Mühendisleri Odası Eğitim ve Burs Yönetmeliği gereği; 2019-2020 Eğitim-Öğretim dönemi için ekonomik desteğe ihtiyacı olan ve başarılı öğrencilere karşılıksız burs verilmek üzere, Oda Yönetim Kurulu'nun 04.10.2019 tarih ve XVII/71 sayılı toplantısında alınan karar ile; "Burs Değerlendirme Kurulu" oluşturulmuş, verilecek burs miktarı, aylık 180.00-TL(Yüzseksenlira), burs verilecek öğrenci sayısı 8 olarak belirlenmiştir.

2018-2019 yılı Eğitim-Öğretim döneminde burs için 8 başvuru yapılmış olup 7 öğrenciye burs verilmiştir. *Burslar* ; Eğitim ve Burs Yönetmeliği uyarınca eğitim süresi içinde Ekim-Haziran ayları arasında olmak üzere 9(dokuz) ay süre ile verilmektedir.

BURS DEĞERLENDİRME KURULU DEĞERLENDİRİLMESİ SONUCUNDA				
2019-2020 YILI EĞİTİM-ÖĞRETİM DÖNEMİNDE BURS VERİLMESİ UYGUN BULUNANLAR				
Sıra No	Öğrenci Üye No.	Adı	Soyadı	Üniversite
1	2760	Çisem	GÜZELDERE	AÜ
2	2762	Buse	BAYNUROĞLU	DEÜ
3	2761	Orhan	APAYDIN	İTÜ
4	2759	Berkay	TEZCAN	İTÜ
5	2753	H. İbrahim	ÖZ	AÜ
6	2745	Hadiye	GENCER	AÜ
7	2763	Tuğçe	BAYRAM	İTÜ



BORÇLU ÜYELERE GÖNDERİLEN YAZILAR

Sayı : 2018/02-1622

10/09/2018

Konu : Üyelik Aidat Borçları Hk.

BİLGİLENDİRME

26-27 Mart 2016 tarihlerinde gerçekleştirilen Jeofizik Mühendisleri Odası XVI. Olağan Genel Kurulu'nda Oda Ana Yönetmeliğinde;

Madde 73-a) "Emekli veya maluliyet aylığı alıp, mesleği ile ilgili bir işte çalışmayanlardan alınmaz" bendi,

Madde 73-a) "Emekli veya maluliyet aylığı alıp, mesleği ile ilgili bir işte çalışmayanlardan normal üye aidatlarının yüzde ellisi (%50) alınır" şeklinde düzenlenmesi kararı alınmış olup, Oda Yönetim Kurulu tarafından gerekli düzenlemeler yapıldıktan sonra, Yönetmelik değişikliği 04 Şubat 2017 tarih ve 29969 sayılı Resmi Gazete'de yayımlanarak yürürlüğe girmiştir.

Yönetmelik yürürlük tarihi olan 04.02.2017 tarihi itibarıyla; emekli üyelere **normal üye aidatlarının yüzde ellisi (5,00-TL) alınmaktadır.**

Bilgilerinizi rica ederiz.

Saygılarımızla,

TMMOB Jeofizik Mühendisleri Odası

XVII. Dönem Yönetim Kurulu

Sayı : 2018/02-1623

11.09.2018

Konu : Üyelik Aidat Borçları Hk.

ÖNEMLİDİR!

Odamız 6235 sayılı TMMOB Kanunu'na uygun olarak kurulan, tüzel kişiliği haiz, kamu kurumu niteliğinde bir meslek kuruluşudur. Görev ve sorumlulukları yasa ile belirlenmiştir.

Odamız Ana Yönetmeliği'nin ilgili maddeleri uyarınca üyelik aidatlarının ödenmesi üyelerimizin sorumluluğu ve yasal zorunluluğudur. Odamız Genel Kurullarında alınan karar ile; üyelik aidat borçlarını ödemeyen üyelere aidatlarını ödemeleri için TMMOB Kanun ve Yönetmeliklerinin ve Oda Ana Yönetmeliğinin amir hükmü gereğince İcra ve İflas Kanunu hükümlerine göre işlem yapılmasına ilişkin Oda Yönetim Kurullarına görev, yetki ve sorumluluk verilmiştir.

26-27 Mart 2016 tarihlerinde gerçekleştirilen Jeofizik Mühendisleri Odası XVI. Olağan Genel Kurulu'nda Oda Ana Yönetmeliğinde ;

Madde 73-b)"İşsiz dilekçesi verenlerden, işe başlayan kadar üyelik ödentisi alınmaz. Ancak herhangi bir işte çalıştığı tespit edildiği takdirde çalıştığı süreye ait birikmiş borçları, içinde bulunulan yılın ödentisi üzerinden tahsil edilir" bendi,

Madde 73-b) İşsiz üyeden; işsiz olduğu süreleri Sosyal Güvenlik Kurumu dökümleri ile belgelemesi halinde işsiz olduğu aylara ait üye aidatı alınmaz. Çalıştığı aylara ait üye ödentisi, borcun ödendiği tarihteki üye ödentisi miktarı üzerinden alınır" şeklinde,

Madde 73-a) "Emekli veya maluliyet aylığı alıp, mesleği ile ilgili bir işte çalışmayanlardan alınmaz" bendi,

Madde 73-a) "Emekli veya maluliyet aylığı alıp, mesleği ile ilgili bir işte çalışmayanlardan normal üye aidatlarının yüzde ellisi (%50) alınır" şeklinde düzenlenmesi kararı alınmış olup, Oda Yönetim Kurulu tarafından gerekli düzenlemeler yapıldıktan sonra, Yönetmelik değişikliği 04 Şubat 2017 tarih ve 29969 sayılı Resmi Gazetede yayımlanarak yürürlüğe girmiştir.

Yönetmelik yürürlük tarihi olan 04.02.2017 tarihi itibarıyla; emekli üyelere **normal üye aidatlarının yüzde ellisi alınmakta**, normal üyelere Sosyal Güvenlik Kurumu hizmet dökümü ile Odaya bir dilekçe ile başvurulduğunda işsiz olunan sürelere ait üye aidatları alınmamakta, çalışılan sürelere ait üye aidatları alınmaktadır.

(Emekli olan üyelerimizin, emekli oldukları tarihi resmi bir belge ile bildirmeleri gerekir.)

Aralık 2018 tarihi itibarıyla;

Üyelik aidatı toplam borcunuz ##odenmesigereken## TL dir.

Önümüzdeki süreçte Devlet Denetleme Kurulu'nun Odamızda yapabileceği olası "mali ve idari" açıdan denetimi nedeniyle, Odamız Yönetimi tarafından ödenmeyen aidatların tahsil edilmesi zorunluluğu doğmuştur. Hukuksal bir işlem ile karşı karşıya kalmamanız için, birikmiş üyelik aidat borcunuzun aşağıda belirtilen yöntemlerden birisi ile en kısa sürede (30 gün içinde) ödenmesi hususunda gerekli hassasiyeti göstermenizi bekliyoruz.

Bilgilerinizi ve gereğini rica ederiz.

Saygılarımızla,

TMMOB Jeofizik Mühendisleri Odası

XVII. Dönem Yönetim Kurulu

Sayı : 2018/02-2033

10.12.2018

Konu : Üyelik Aidat Borçları Hk.

ÇOK ÖNEMLİDİR !

Odamız, kuruluş ve görevleri Anayasa ve 6235 sayılı TMMOB Kanununda düzenlenen tüzel kişiliği haiz, kamu kurumu niteliğinde bir meslek kuruluşudur.

Odamız Ana Yönetmeliği'nin 9. Ve devamı maddeleri gereğince üyelik aidatlarının ödenmesi üyelerimizin görev ve yasal sorumluluğudur. Odamız Genel Kurullarında üyelik aidat borçlarını ödemeyen üyelere aidatlarını ödemeleri için TMMOB Kanun ve Yönetmeliklerinin ve Oda Ana Yönetmeliğinin amir hükmü gereğince İcra ve İflas Kanunu hükümlerine göre işlem yapılmasına ilişkin Oda Yönetim Kurullarına görev, yetki ve sorumluluk verilmiştir.

Bilgileriniz olduğu üzere;

26-27 Mart 2016 tarihlerinde gerçekleştirilen Jeofizik Mühendisleri Odası XVI. Olağan Genel Kurulu'nda Odamız Ana Yönetmeliğinin;

Madde 73-a) "Emekli veya maluliyet aylığı alıp, mesleği ile ilgili bir işte çalışmayanlardan alınmaz" bendi,

"Emekli veya maluliyet aylığı alıp, mesleği ile ilgili bir işte çalışmayanlardan normal üye aidatlarının yüzde ellisi (%50) alınır" şeklinde,

Madde 73-b) "İşsiz dilekçesi verenlerden, işe başlayan kadar üyelik ödentisi alınmaz. Ancak herhangi bir işte çalıştığı tespit edildiği takdirde çalıştığı süreye ait birikmiş borçları, içinde bulunulan yılın ödentisi üzerinden tahsil edilir" bendi de;

İşsiz üyeden; işsiz olduğu süreleri Sosyal Güvenlik Kurumu dökümleri ile belgelemesi halinde işsiz olduğu aylara ait üye aidatı alınmaz. Çalıştığı aylara ait üye ödentisi, borcun ödendiği tarihteki üye ödentisi miktarı üzerinden alınır." Şeklinde düzenlenmesi kararı alınmış olup, bu değişikliklere ilişkin gerekli düzenlemeler yapıldıktan sonra, Yönetmelik değişikliği 04 Şubat 2017 tarih ve 29969 sayılı Resmi Gazetede yayımlanarak yürürlüğe girmiştir. Bu yasal düzenlemeler gereği olarak da **Yönetmelik yürürlük tarihi olan 04.02.2017 tarihi itibariyle;** Emekli oldukları tarihi resmi bir belge ile bildiren emekli üyelerimizden **normal üye aidatlarının yüzde ellisi alınmaktadır.**

Bunun dışında, üyelerimizden Sosyal Güvenlik Kurumu hizmet dökümü ile Odaya bir dilekçe ile başvurulduğunda 04.02.2017 tarihi itibariyle işsiz olunan sürelerle ait üye aidatları alınmamakta olup **sadece çalışılan sürelerle ait üye aidatları alınmaktadır.**

Aralık 2018 tarihi itibariyle;

Üyelik aidatı toplam borcunuz TL dir.

6235 sayılı Türk Mühendis ve Mimar Odaları Birliği Kanununun 30. Maddesine göre Oda aidatlarını tebliğ gününden itibaren 30 gün içinde ödemeyenler hakkında İcra ve İflas Kanunu hükümlerine göre takibat yapılması Odamız yönünden zorunludur. Bu yükümlülüğümüzün yerine getirilmemesi önümüzdeki süreçte Devlet Denetleme Kurulu'nun Odamızda yapabileceği olası "mali ve idari" açıdan denetimi hususunda mesleğimiz yönünden fevkalade önemlidir, bu sebeple de Odamız Yönetimi tarafından ödenmeyen aidatların tahsil edilmesi zorunluluğu doğmuştur.

Hukuksal bir işlem ile karşı karşıya kalmamanız için, birikmiş üyelik aidat borcunuzun aşağıda belirtilen banka bilgileri ve açıklamalara göre bu yazımızı aldığınız günden itibaren 30 gün içinde ödemeniz hususunda gerekli hassasiyeti göstermenizi bekliyoruz.

Bildirim tarihi itibariyle, 30 (otuz) gün içerisinde üyelik aidat borcunuzu ödemediğiniz



durumunda, TMMOB'ye bağlı diğer Odalarda da uygulandığı gibi İcra ve İflas Kanunu hükümlerine göre zorunlu olarak hakkınızda icra takibi başlatılacaktır. İcra takibi başlatılması durumunda Üyelik aidatı ile birlikte faizini, Avukatlık ücreti, icra ve mahkeme masraflarını da ödemek zorunda kalmamanız için, üyelik aidat borçlarınızı ödeyerek Yönetimimizi zor durumda bırakmayacağınızı ümit ediyoruz.

Bilgilerinizi ve gereğini rica ederiz.

Saygılarımızla,
Serdar KART
Yönetim Kurulu Üyesi, Yazman

Sayı : 2019/02-1495

14.09.2019

Konu : Üyelik Aidat Borçları Hk.

Odamız, kuruluş ve görevleri Anayasa ve 6235 sayılı TMMOB Kanununda düzenlenen tüzel kişiliği haiz, kamu kurumu niteliğinde bir meslek kuruluşudur.

Odamız Ana Yönetmeliği'nin 9. Ve devamı maddeleri gereğince üyelik aidatlarının ödenmesi üyelerimizin görev ve yasal sorumluluğudur.

TMMOB Kanunu ve Odamız Ana Yönetmeliğinin ilgili maddeleri, Oda Yönetim Kurullarına üyelik aidatlarını düzenli toplama görev, yetki ve sorumluluk vermiştir.

Odamızla üyelerimiz arasındaki bağın ve bağlılığın en somut yansımalarından olan üye aidatlarının ödenmesi konusunda göstereceğiniz ilgi ve duyarlılığınızın çok önemli olduğunu belirtmek istiyoruz.

Bilindiği üzere; Üyelik aidatlarını zamanında ve devamlı ödenmesi Odaya sahip çıkmanın ve Oda üyelik bağının bir göstergesidir. Etkin bir Jeofizik Mühendisleri Odası, Odasına sahip çıkan, destek veren, katkı koyan, üyelik görev ve sorumluluklarını yerine getiren siz üyelerimizle gerçekleşecektir.

Üyelik aidatlarının ödenmemesi, sizi yasal sorumluluk altında bırakmaması için birikmiş üyelik aidatlarınızı en kısa zamanda aşağıda verilen hesaplara ödemede gerekli özeni göstermenizi bekliyor ve rica ediyoruz.

Aralık 2018 tarihi itibarıyla;

Üyelik aidatı toplam borcunuz ##eski borcu## TL dir.

Saygılarımızla,

TMMOB Jeofizik Mühendisleri Odası
XVII. Dönem Yönetim Kurulu

Sayı : 2020/02-888

Konu : Üyelik Aidat Borçlarının Ödenmesi Hk.

24.06.2020

Odamız, 6235 sayılı TMMOB Kanunu'na göre kurulmuş kamu kurumu niteliğinde bir meslek kuruluşu olup, görev ve sorumlulukları yasa ile belirlenmiştir. TMMOB kanunu ve Odamız Ana Yönetmeliğinin ilgili maddeleri Yönetim Kurullarına, üye aidatlarını düzenli toplama görevi ve sorumluluğu verirken, üyelere de aidatlarını ödeme yükümlülüğü getirmiştir.

Odamızla üyelerimiz arasındaki bağın ve bağlılığın en somut yansımalarından olan üye aidatlarının ödenmesi konusunda göstereceğiniz ilgi ve duyarlılığınızın çok önemli olduğunu belirtmek istiyoruz.



Bilindiği üzere; Üyelik aidatlarını zamanında ve devamlı ödenmesi Odaya sahip çıkmanın ve Oda üyelik bağının bir göstergesidir. Etkin bir Jeofizik Mühendisleri Odası, Odasına sahip çıkan, destek veren, katkı koyan, üyelik görev ve sorumluluklarını yerine getiren siz üyelerimizle gerçekleşecektir.

Bilgileriniz olduğu üzere;

26-27 Mart 2016 tarihlerinde gerçekleştirilen Jeofizik Mühendisleri Odası XVI. Olağan Genel Kurulu'nda Odamız Ana Yönetmeliğinin;

Madde 73-a) “Emekli veya maluliyet aylığı alıp, mesleği ile ilgili bir işte çalışmayanlardan alınmaz” bendi, “**Emekli veya maluliyet aylığı alıp, mesleği ile ilgili bir işte çalışmayanlardan normal üye aidatlarının yüzde ellisi (%50) alınır**” şeklinde,

Madde 73-b) “İşsiz dilekçesi verenlerden, işe başlayan kadar üyelik ödentisi alınmaz. Ancak herhangi bir işte çalıştığı tespit edildiği takdirde çalıştığı süreye ait birikmiş borçları, içinde bulunulan yılın ödentisi üzerinden tahsil edilir” bendi de; **İşsiz üyeden; işsiz olduğu süreleri Sosyal Güvenlik Kurumu dökümleri ile belgelemesi halinde işsiz olduğu aylara ait üye aidatı alınmaz. Çalıştığı aylara ait üye ödentisi, borcun ödendiği tarihteki üye ödentisi miktarı üzerinden alınır.**” Şeklinde karar alınmış olup, bu değişikliklere ilişkin gerekli düzenlemeler yapıldıktan sonra, Yönetmelik değişikliği 04 Şubat 2017 tarih ve 29969 sayılı Resmi Gazetede yayımlanarak yürürlüğe girmiştir.

Bu yasal düzenlemeler gereği olarak da **Yönetmelik yürürlük tarihi olan 04.02.2017 tarihi itibariyle;** “işsiz olduklarını SGK dökümleri ile belgelemeleri halinde işsiz oldukları aylara ait üye aidatları alınmamakta, çalıştığı sürelerle ait üye aidatları alınmaktadır. Emekli oldukları tarihi resmi bir belge ile bildiren emekli üyelerimizden de normal üye aidatlarının yüzde ellisi alınmaktadır.”

Aralık 2019 tarihi itibariyle;

Üyelik aidatı toplam borcunuz ##eskiborcu## TL dir.

Odamızın en önemli gelir kaynaklarından biri olan üyelik aidatlarınızı en kısa zamanda aşağıda verilen hesaplara ödemede gerekli özeni göstermenizi bekliyoruz.

Bilgilerinizi ve gereğini rica ederiz.

Saygılarımızla,

**TMMOB Jeofizik Mühendisleri Odası
XVII. Dönem Yönetim Kurulu**

Üyelik aidat borcunuzu nakit olarak;

- Oda Merkezine,
- Oda Merkezi'nin İş Bankası Kızılay/Ankara 4214-1616965 nolu hesabına (IBAN No: 440006400000142141616965),
- 271683 nolu PTT Yenişehir-Ankara Posta Çeki hesabına yatırabilirsiniz.

Üyelik aidat borcunuzu taksitli veya tek çekim olarak;

- JFMO web sayfası JFMOBİS üzerinden Odamızdan alacağınız parola ve şifre ile İş Bankası Maksimum kartına ve BONUS özelliği olan kredi kartlarına 6 aya kadar taksitle ödeme yapabilirsiniz.

Oda hesaplarına yatırılan aidat ödemelerine ait dekontların, borçlarınızın sistemden silinmesi için Oda Genel Merkezine e-posta ya da faks ile gönderilmesi gerekmektedir.

BASIN AÇIKLAMALARI

- »23 NİSAN ULUSAL EGEMENLİK VE ÇOCUK BAYRAMINIZ KUTLU OLSUN (21.04.2018)
- »BASINA VE KAMUOYUNA İSTANBUL ÜNİVERSİTESİ BÖLÜNEMEZ !!! (28.04.2018)
- »1 MAYIS İŞÇİ BAYRAMI İŞÇİ VE EMEKÇİLERİN BİRLİK MÜCADELE VE DAYANIŞMA GÜNÜ (29.04.2018)
- »TÜM MÜHENDİS, MİMAR VE ŞEHİR PLANCILARINI 1 MAYIS'TA ALANLARA DAVET EDİYORUZ! (30.04.2018)
- »İSRAİL VAHŞETİNİ KINIYORUZ! (15.05.2018)
- »19 MAYIS ATATÜRK'Ü ANMA, GENÇLİK VE SPOR BAYRAMININ 99. YILDÖNÜMÜ KUTLU OLSUN (18.05.2018)
- »YAPI RUHSATLARINDA İMZA HANELERİ KALDIRILAMAZ, BAKANLIĞI UYARIYORUZ İŞLEM DERHAL GERİ ALINMALIDIR (12.06.2018)
- »TEKİRDAĞ ÇORLU'DA TREN KAZASI (10.07.2018)
- »KÖLELİK DÜZENİNDE KİRALIK MÜHENDİS UYGULAMASINA HAYIR! (10.07.2018)
- »HAKKARİ'DEKİ BOMBALI SALDIRIYI KINIYORUZ (02.08.2018)
- »19. Yılında; 17 Ağustos 1999 Büyük Marmara Depremi Unutmadık !!! Unutturmayacağız !!! (16.08.2018)
- »30 AĞUSTOS ZAFER BAYRAMINI KUTLUYORUZ.(29.08.2018)
- »1 EYLÜL DÜNYA BARIŞ GÜNÜ KUTLU OLSUN ! (31.08.2018)
- »23 EKİM 2011 VAN DEPREMİNİN 7. YILDÖNÜMÜ UNUTMADIK !!! UNUTTURMAYACAĞIZ !!! (22.10.2018)
- »29 EKİM; CUMHURİYET'İN KURULUŞUNUN 95. YILDÖNÜMÜ KUTLU OLSUN. (27.10.2018)
- »BÜYÜK ÖNDER GAZİ MUSTAFA KEMAL ATATÜRK'Ü ARAMIZDAN AYRILIŞININ 80. YILDÖNÜMÜ SAYGIYLA ANIYORUZ.(09.11.2018)
- »12 KASIM 1999 DÜZCE DEPREMİNİN 19. YILDÖNÜMÜ (10.11.2018)
- »KAMUDA "KİRALIK MÜHENDİSLİK" İSTİHDAMINA MAHKEME BİR KEZ DAHA "DUR!" DEDİ (05.02.2019)
- »8 MART DÜNYA EMEKÇİ KADINLAR GÜNÜ KUTLU OLSUN. (07.03.2019)
- »TEKRAR UYARIYORUZ! İSTANBUL KANALI ÇILGINLIĞINA DERHAL SON VERİLMELİDİR (13.03.2019)
- »18 MART ŞEHİTLERİ ANMA GÜNÜ VE ÇANAKKALE DENİZ ZAFERİNİN 104. YILDÖNÜMÜ (18.03.2019)
- »YENİ ZELANDA KATLİAMINI KINIYORUZ! (18.03.2019)
- »23 NİSAN ULUSAL EGEMENLİK VE ÇOCUK BAYRAMINIZ KUTLU OLSUN (23.04.2019)
- »CHP GENEL BAŞKANI KEMAL KILIÇDAROĞLU'NA YAPILAN SALDIRIYI KINIYOR VE LANETLİYORUZ!(22.04.2019)
- »1 MAYIS İŞÇİ BAYRAMI İŞÇİ VE EMEKÇİLERİN BİRLİK MÜCADELE VE DAYANIŞMA GÜNÜ KUTLU OLSUN (30.04.2019)
- »19 MAYIS ATATÜRK'Ü ANMA, GENÇLİK VE SPOR BAYRAMININ 100. YILDÖNÜMÜ KUTLU OLSUN (18.05.2019)
- »DOĞANIN TALAN EDİLMESİNE, MADENLERİMİZİN GASP EDİLMESİNE HAYIR! (09.08.2019)
- »20. YILINDA; 17 AĞUSTOS 1999 BÜYÜK MARMARA DEPREMİ!!! (16.08.2019)
- »30 AĞUSTOS ZAFER BAYRAMI KUTLU OLSUN (29.08.2019)
- »1 EYLÜL DÜNYA BARIŞ GÜNÜ KUTLU OLSUN ! (31.08.2019)
- »İSTANBUL'DA 5.8 (MW) BÜYÜKLÜĞÜNDE DEPREM (28.09.2019)
- »KATLİAMIN 4. YILINDA KAYBETTİKLERİMİZİ ANIYORUZ (04.10.2019)
- »23 EKİM 2011 VAN DEPREMİNİN 8. YILDÖNÜMÜ UNUTMADIK !!! UNUTTURMAYACAĞIZ !!! (22.10.2019)
- »29 EKİM; CUMHURİYET'İN KURULUŞUNUN 96. YILDÖNÜMÜ KUTLU OLSUN. (25.10.2019)
- »10 KASIM ATATÜRK'Ü ANMA GÜNÜ (09.11.2019)
- »12 KASIM 1999 DÜZCE DEPREMİNİN 20. YILDÖNÜMÜ (11.11.2019)
- »ELAZIĞ'DA 6.8 (MW) BÜYÜKLÜĞÜNDE DEPREM (24.01.2020)
- »MİLLETİMİZİN BAŞI SAĞOLSUN (28.02.2020)
- »BASINA VE KAMUOYUNA; 01-07 MART DEPREM HAFTASI (29.02.2020)
- »18 MART ŞEHİTLERİ ANMA GÜNÜ VE ÇANAKKALE DENİZ ZAFERİNİN 105. YILDÖNÜM. (18.03.2020)
- »23 NİSAN ULUSAL EGEMENLİK VE ÇOCUK BAYRAMINIZ KUTLU OLSUN. (22.04.2020)
- »1 MAYIS İŞÇİ BAYRAMI İŞÇİ VE EMEKÇİLERİN BİRLİK MÜCADELE VE DAYANIŞMA GÜNÜ KUTLU OLSUN. (30.04.2020)
- »TMMOB`YE BAĞLI ODALARDAN ORTAK AÇIKLAMA. (07.05.2020)
- »19 MAYIS ATATÜRK'Ü ANMA, GENÇLİK VE SPOR BAYRAMININ 101. YILDÖNÜMÜ KUTLU OLSUN. (18.05.2020)
- »TMMOB JFMO BASIN AÇIKLAMASI. (02.06.2020)
- »BİNGÖL-KARLIOVA'DA 5.7 (MW) BÜYÜKLÜĞÜNDE DEPREM (16.06.2020)
- »21. YILINDA; 17 AĞUSTOS 1999 GÖLCÜK DEPREMİ (17.08.2020)
- »GİRESUN'DA AŞIRI YAĞIŞLAR FELAKETE DÖNÜŞTÜ (24.08.2020)
- »BİLİMİ, TEKNİĞİ VE MESLEK ODALARINI YOKSAYAN BİR ANLAYIŞLA ÜLKEMİZ MADENCİLİĞİNİN YÖNETİMİ MÜMKÜN DEĞİLDİR (24.08.2020)
- »TPAO TARAFINDAN BATI KARADENİZ'DE DOĞALGAZ KEŞFİ (24.08.2020)
- »30 AĞUSTOS ZAFER BAYRAMI'NIN 98. YILI KUTLU OLSUN! (27.08.2020)
- »1 EYLÜL DÜNYA BARIŞ GÜNÜ KUTLU OLSUN ! (31.08.2020)



2.BÖLÜM MESLEKİ KAZANIMLARIMIZ



19.04.2013 TARİH 28623 SAYILI RESMİ GAZETE'DE KAMU İÇ DENETİM GENEL TEBLİĞİNDE DEĞİŞİKLİK YAPILMASINA DAİR TEBLİĞ YAYIMLANMIŞTIR.

19.04.2013 tarih ve 28623 sayılı Resmi Gazete'de yayımlanarak yürürlüğe giren Kamu İç Denetim Genel Tebliğinde Değişiklik Yapılmasına Dair Tebliğin, İç Denetçi Aday Belirleme Sınavı 25. Maddesinin 1. Fıkrası (ı) bendinde sayılan mühendislik dalları içinde jeofizik mühendisliğine yer verilmediğinden Tebliğin iptali istemiyle dava açılmıştır.

T.C. Danıştay İkinci Dairesi (Esas No: 2016/7181, Karar No: 2019/5031), 06.11.2013 tarih ve 28813 sayılı Resmi Gazete'de yayımlanan Kamu İç Denetim Genel Tebliğinde Değişiklik Yapılmasına Dair Tebliğin 25. Maddesi (ı) bendine jeofizik mühendisliği ibaresi eklendiğinden 15.10.2019 tarihinde oybirliği ile duruşma yapılmasına gerek görülmediği kararını almıştır.

Kamu İç Denetim Genel Tebliğinde Değişiklik Yapılmasına Dair Tebliğin, İç Denetçi Aday Belirleme Sınavı 25. Maddesinin 1. Fıkrası (ı) bendinde jeofizik mühendisliği ibaresi eklenerek İç Denetçi Aday Belirleme Sınavına jeofizik mühendislerinin de katılma hakkı verilmiştir.

30.05.2015 TARİH VE 29371 SAYILI RESMİ GAZETE'DE, SÖZLEŞMELİ PERSONEL ÇALIŞTIRILMASINA İLİŞKİN ESASLARDA DEĞİŞİKLİK YAPILMASINA DAİR 07.05 2015 TARİH VE 2015/7698 SAYILI BAKANLAR KURULU KARARI YAYIMLANMIŞTIR.

30.05.2015 tarihli ve 29371 sayılı Resmi Gazetede yayımlanarak yürürlüğe giren 07.05.2015 tarih ve 2015/7698 sayılı Bakanlar Kurulu kararı ile, Sözleşmeli Personel Çalıştırılmasına İlişkin Esaslarda Değişiklik Yapılmasına Dair Esasların 2. Maddesiyle 06.06.1978 tarihli ve 7/15754 sayılı Bakanlar Kurulu kararı ile yürürlüğe konulan Sözleşmeli Personel Çalıştırılmasına İlişkin Esaslar'ın eki (4) sayılı cetvele eklenen "Yeraltı Maden Uzmanı" unvanı ile istihdam edilecek sözleşmeli personel arasında Jeofizik Mühendisliğine yer verilmemiştir.

Bu kararın yürütmesinin durdurulması ve iptali için dava açılmıştır.

Dava; Odamız lehine sonuçlanmış olup 10.07.2017 tarihinde T.C. Danıştay İdari Dava Daireleri Kurulu yürütmenin durdurulmasına, 06.06.2018 tarihinde T.C. Danıştay Onikinci Dairesi iptaline karar almıştır.

18.10.2017 TARİH VE 30214 SAYILI RESMİ GAZETE'DE ÇEVRE VE ŞEHİRCİLİK BAKANLIĞINDAN "KAYADAN OYMA YAPILARIN TASARIM, HESAP VE YAPIM ESASLARINA DAİR YÖNETMELİK" YAYIMLANMIŞTIR.

18.10.2017 tarih ve 30214 sayılı Resmi Gazete'de yayımlanarak yürürlüğe giren "Kayadan Oyma Yapıların Tasarım, Hesap ve Yapım Esaslarına Dair Yönetmeliğin 6. maddesinin 5. ve 6. fıkraları ve 7. maddesinin 2. ve 3. fıkraları ve 10. maddesinin 3. 4. ve 5. fıkralarının iptali ve yürütmesinin durdurulması istemiyle dava açılmıştır.

Dava; Odamız lehine sonuçlanmış olup 28.11.2019 tarihinde T.C. Danıştay Altıncı Dairesi yürütmenin durdurulmasına karar almıştır.

“Kayadan Oyma Yapıların Tasarım, Hesap ve Yapım Esaslarına Dair Yönetmeliği ile ilgili olarak “ÜNİVERSİTELERARASI KURUL BAŞKANLIĞI “ yazısı

ÜNİVERSİTELERARASI KURUL BAŞKANLIĞI

İLGİ: a) Üniversitelerarası Kurul Başkanlığı'nın 09.05.2019 günlü, 38567069-640-E.5275 sayılı yazısı.

İlgi yazılarda; Danıştay 6. Dairesi'nin Esas No: 2017/8078 E. 20/03/2019 tarihli ara kararı ile ilgili; “Jeofizik Mühendisliğinin Jeoloji Mühendisliğinden farklılaştığı hususlar ve Jeofizik mühendisliğinin davaya konu hükümler kapsamında yeterli bilgi ve uzmanlığa sahip olup olmadığı” konusunda Konseyimizin görüşü istenmektedir.

Konuyla ilgili alınan görüşler doğrultusunda; Jeofizik Mühendisliği sığ ve derin yeraltı yapısının araştırılmasında yerbilimlerinin ayrılmaz bir parçasıdır. Yeraltı yapı araştırması faaliyetlerinin (ön, genel ve detay arama) raporlama işlemlerinin (fizibilite ve kapsamlı raporlar) her aşamasında jeofizik mühendisleri yer almalıdır.

Zira, 18.10.2017 tarihli, 30214 sayılı Resmi Gazete de yayımlanarak yürürlüğe giren Kayadan Oyma Yapıların Tasarım, Hesap ve Yapım Esaslarına Dair Yönetmeliğin;

5. Madde 3. Fıkrasında “Kayadan oyma yapıların proje ve tasarımı” jeoloji, jeofizik, sondaj, arazi ve laboratuvar çalışmalarını içeren “kaya kütle etüdü” olarak nitelendirilmektedir.

7. Madde 5. Fıkrasında ise, araştırma kuyusu ve yarımlar açılarak, ayırıştırma derinliği ve bitkisel toprak kalınlığı saptanır denmektedir. Sığ yapıların belirlenmesinde bu yöntemin çalışması mümkün olup, derin yapıların belirlenmesinde jeofizik araştırmalar kaçınılmaz olacaktır.

7. Maddesinin 6. Fıkrası, “Sahadaki yapay ve doğal boşlukların durumu, yeraltı suyu, ayrışma ve ana kaya derinliği hakkında bilgi literatürde ve standartlarda yer alan yöntemler kullanılarak belirlenir.” şeklindedir. Bu fıkrada belirtilen sahadaki yapay ve doğal boşlukların durumu, yeraltı suyu, ayrışma ve ana kaya derinliği hakkında bilgilerin temin edilmesi, doğrudan jeofizik mühendisliğinin ilgi alanına girmektedir. Söz konusu bilgilerin elde edilmesinde sadece sondajların kullanımı maliyeti arttıracak gibi, sadece noktasal bazda bilgi sağlayacağından ötürü sonuçların güvenilirliği ve doğruluğu tartışmalı olacaktır.

Aynı yönetmeliğin, 7. Maddesinin 7. Fıkrası ise “Kaya tipleri ve yapısı, süreksizlik durumları, ayrışma durumu ve derinliği, heyelanlar, doğal zemin ve varsa dolgu malzemesinin kalınlığı ve özellikleri, hidrojeolojik durum ve özellikler elde edilerek bu veriler bütünlüğünde jeolojik özelliklerin kayadan oyma yapının yapılması için uygun olup olmadığı ile ilgili ön değerlendirme yapılır.” şeklindedir. Yine bu fıkrada belirtilen konularda jeofizik mühendisliği yöntemlerinin kullanılması bir zorunluluktur. Yine aynı gerekçelerle, heyelan yüzeylerinin saptanması, doğal zemin özelliklerinin veya varsa dolgu malzemesinin kalınlığının ve özelliklerinin ve hidrojeolojik durumun değerlendirilmesinde, jeofizik yöntemlerin kullanılması gereklidir.

ASLI GİBİDİR
AV. MEHMET GÖKULUSOY

İstanbul Teknik Üniversitesi, Jeofizik Mühendisliği Bölümü sıg ve derin yeraltı yapısının araştırılması konularına doğrudan ve dolaylı olarak bilgi birikimi sağlayan ve ders planımızda yer alan derslerin tümü aşağıdaki tablodadır.(Mezunların eğitimleri süresince söz konusu derslerden elde ettikleri bilimsel ve teknik bilgi donanımı sıg ve derin yeraltı araştırma faaliyetlerinin her aşamasında kullanılabilir niteliktedir.)

1	Elektrik Prospeksiyon
2	Elektromanyetik Prospeksiyon
3	Sismik Prospeksiyon
4	Gravite ve Manyetik Prospeksiyon
5	Mühendislik Jeofiziği
6	Mühendislik Sismolojisi
7	Veri-İşlem
8	Uygulamalı Jeofizik
9	Yapısal Jeolojiye Giriş
10	Jeofizikte Ölçmeler
11	Sondaj Tekniği
12	Jeolojide Arazi ve Harita Teknikleri
13	Kuyu Jeofiziği
14	Mühendislik Jeofiziği
15	Mühendislik Sismolojisi
16	Çevre Jeofiziği
17	Jeomekanik
18	Yeraltı Suyu Aramaları

Sonuç olarak; Jeoloji ve Jeofizik Bilim Daları “ Sıg ve Derin Yeraltı Yapısının Araştırılması Faaliyetlerinin” her aşamasında birbirlerini bütünler nitelikte veri/bilgi üretmekte olup, raporlama aşamasında her iki disiplinin mühendislerinin yer alması ve çalışmayı birlikte onaylamasının uygun olduğu kanaatine varılmıştır.

Bilgilerinize saygularıyla arz ederim.

Prof.Dr.Mehmet KARACA
İTÜ Rektörü
Üniversitelerarası Kurul
Fen-Teknik Bilimleri Eğitim Konseyi Başkanı



3.BÖLÜM

YÖNETMELİKLER, YÖNETMELİK DEĞİŞİKLİKLERİ, TEBLİĞ VE YÖNERGE

YÖNETMELİK

Afet ve Acil Durum Yönetimi Başkanlığından:

TÜRKİYE BİNA DEPREM YÖNETMELİĞİ

Amaç ve kapsam

MADDE 1 – (1) Bu Yönetmeliğin amacı; yeniden yapılacak, değiştirilecek, büyütülecek resmi ve özel tüm binaların ve bina türü yapıların tamamının veya bölümlerinin deprem etkisi altında tasarımı ve yapımı ile mevcut binaların deprem etkisi altındaki performanslarının değerlendirilmesi ve güçlendirilmesi için gerekli kuralları ve minimum koşulları belirlemektir.

Dayanak

MADDE 2 – (1) Bu Yönetmelik, 15/5/1959 tarihli ve 7269 sayılı Umumi Hayata Müessir Afetler Dolayısıyla Alınacak Tedbirlerle Yapılacak Yardımlara Dair Kanunun 3 üncü maddesi ile 29/5/2009 tarihli ve 5902 sayılı Afet ve Acil Durum Yönetimi Başkanlığının Teşkilat ve Görevleri Hakkında Kanunun 12 nci ve 17 nci maddelerine dayanılarak hazırlanmıştır.

Uygulanacak esaslar

MADDE 3 – (1) Deprem etkisi altında binaların tasarımı için bu Yönetmeliğin ekinde yer alan esaslar uygulanır.

Yürürlükten kaldırılan yönetmelik

MADDE 4 – (1) 6/3/2007 tarihli ve 26454 sayılı Resmî Gazete’de yayımlanan Deprem Bölgelerinde Yapılacak Binalar Hakkında Yönetmelik yürürlükten kaldırılmıştır.

Yürürlük

MADDE 5 – (1) Bu Yönetmelik 1/1/2019 tarihinde yürürlüğe girer.

Yürütme

MADDE 6 – (1) Bu Yönetmelik hükümlerini Afet ve Acil Durum Yönetimi Başkanlığının bağlı olduğu Bakan yürütür.

[Ekleri için tıklayınız](#)

YAPI SAĞLIĞI İZLEME SİSTEMİ UYGULAMA YÖNERGESİ

BİRİNCİ BÖLÜM

Amaç, Kapsam, Dayanak ve Tanımlar

Amaç

Madde 1 – (1) Bu yönergenin amacı “Türkiye Bina Deprem Yönetmeliği (2018)” hükümleri uyarınca binalara yerleştirilecek olan yapı sağlığı izleme sistemleri (ivme ölçerler) ile elde edilecek ve binanın dinamik özellikleri kullanılarak deprem sonrasında güvenliği tehdit edecek boyutta binada hasar olup olmadığının hızlı bir şekilde tahmin edilmesine yönelik çalışmalarda kullanılacak ivme ölçümlerinin, eş zamanlı olarak AFAD Başkanlığında kurulmuş olan “Yapı Sağlığı İzleme Merkezine (YSİM)” aktarılması çalışmalarını kapsar.

Kapsam, Dayanak

Madde 2 - (1) Bu yönerge hükümleri; 18 Mart 2018 tarihli ve 30364 sayılı mükerrer Resmi Gazete’de yayımlanan “Türkiye Bina Deprem Yönetmeliği (2018)” nin Ekinde verilen “Deprem Etkisi Altında Yüksek Bina Taşıyıcı Sistemlerinin Tasarımı İçin Özel Kurallar” bölümü altında tanımlanmış olan yüksek katlı binalara uygulanır.

(2) Bu yönerge; 18 Mart 2018 tarihli ve 30364 sayılı mükerrer Resmi Gazete’de yayımlanan “Türkiye Bina Deprem Yönetmeliği (2018)” nin 13.8.1 inci maddesine dayanılarak hazırlanmıştır.

(3) Uygulama yönergesi, YSİS’nin projelendirilmesi, binalara kurulumu ve verilerin, “Yapı Sağlığı İzleme Merkezi (YSİM)” ne aktarılması ile ilgili olup, kurulacak olan sistemlerden elde edilecek olan verilerin değerlendirilmesini kapsamaktadır.

Tanımlar

Madde 3 – (1) Bu yönergede geçen;

AFAD: İçişler Bakanlığı, Afet ve Acil Durum Yönetimi Başkanlığı

TBDY: Türkiye Bina Deprem Yönetmeliği

YSİS: Yapı Sağlığı İzleme Sistemi

YSİM: Yapı Sağlığı İzleme Merkezi

Üst Kurul (Özel Binalar Mühendislik Üst Kurulu): Üyeleri Çevre ve Şehircilik Bakanlığı tarafından atanan ve TBDY’de tanımlanan özel uzmanlık alanlarında belgelendirme iş ve işlemlerini yürüten kurulu ifade eder.

Bu yönergede belirtilmeyen tanımlar için ilgili diğer mevzuatta belirtilen tanımlar geçerlidir.

İKİNCİ BÖLÜM

Sistem Yerleşimi ve Özellikleri İçin Minimum Koşullar

Madde 4 – (1) İvmeölçerler senkronize olarak en az 24-bit duyarlığında ve GPS zaman kartlı dijital bir kayıt sistemine bağlanacaktır. Kayıt sistemi bina titreşimlerini sürekli olarak kaydedecek ve verileri belirlenen merkezlere internet, modem, uydu veya benzeri kanallardan gerçek zamanlı olarak transfer edebilecektir. Sistem, elektrik veya iletişimin kesilmesi durumunda en az bir hafta süreyle çalışabilecek ve veriyi kendi içinde saklayabilecek batarya, disk veya gerekli ekipmanlara sahip olacaktır.

Madde 5 – (1) YSİS kapsamında binaya kurulacak tüm cihazların birbiriyle eş zamanlı olarak eşleşmesi sağlanacaktır. YSİS’de tüm cihazlar birbiriyle senkronize olacak şekilde kurulmalıdır. İvmeölçerlerin ve veri toplama cihazının kablolarla birbirine bağlanmış olması tercih edilmelidir. Kablosuz veri toplama sistemleri kullanılması durumunda senkronizasyon problemi yaşanmadığı gösterilmelidir. İvmeölçer ve veri toplama cihazı arasındaki kablolar toplanan verideki gürültünün artmasını engelleyecek özellikte olacaktır. Kablo boylarının 100 m üzerinde olmaması tercih edilmelidir.

Madde 6 – (1) Veri toplama cihazları, hem sürekli modda hem de tetikleme modunda veri alma özelliğine sahip olmalıdır. Tetikleme modunda durumda, tetiklenme seviyesi temelde 0.0005 g (5 gal) olacaktır. Tetikleme modunda ivme kaydı deprem kaydının 30 saniye öncesi ve 60 saniye sonrasını da içerecektir. AFAD, talep etmesi durumunda, yapı sahibinden sistemin çalışır durumda olup olmadığını kontrol ettirebilecek ve verilerin merkeze aktarılmasını isteyebilecektir.

Madde 7 (1) Kullanılacak minimum ivmeölçer sayısı Tablo-1’de verilmiştir.

Tablo-1 Minimum ivme-ölçer sayısı

Zemin Seviyesinin Üstündeki Kat Sayısı	Minimum Kanal Sayısı
31-40	16
41-50	24
>50	32

(2) Binada ivmeölçer yerleşimi en az aşağıda belirtilen sayılarda ve yerlerde yapılmalıdır. (Şekil 1) Bina özelliklerine bağlı olarak Üst Kurul’un gerekli görmesi halinde, ivmeölçer sayısı artırılabilir.

(a) En üst katta ve modal deplasmanların en fazla olduğu düşünülen iki kat seviyesinde üçer adet (aynı doğrultuda iki adet ve bunlara dik doğrultuda bir adet olacak şekilde),

(b) Zemin kat seviyesinde birbirine dik doğrultuda olmak üzere iki adet,

(c) Temel kat seviyesinde binanın iki yöndeki rijit dönme hareketini belirlemek için; düşey yönde üç adet ve binaya etki eden deprem yer hareketini kaydetmek amacıyla birbirine dik doğrultuda iki adet olmak üzere; toplamda beş adet olmalıdır.

Burulma hareketinin değerlendirilmesi için mümkün olan en uzak mesafede iki paralel sensör ve bunlara dik doğrultuda bir sensör

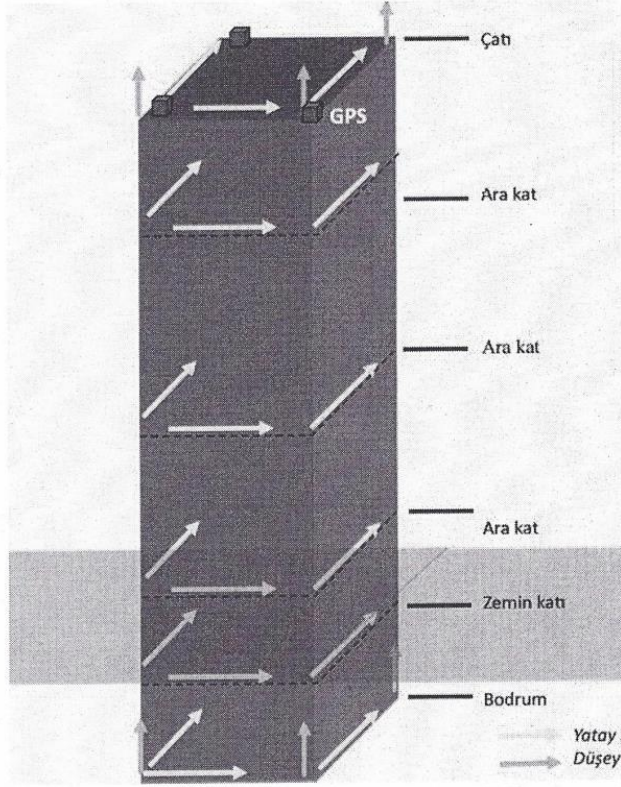

Belirlenen iki kat seviyesinde (en üst kat dışında) aynı doğrultuda kullanılan iki sensör ve bunlara dik doğrultuda bir sensör

Zemin seviyesinde ve diğer katlarda iki sensör

Rijit dönme hareketinin değerlendirilmesi için bodrum katta dikey sensörler

Şekil 1. İvme ölçer Yerleşimi (kat seviyesine göre ivmeölçer sayısı değişmektedir)

Madde – 8 (1) Binaya yerleştirilecek ivmeölçerler Tablo 2'de belirtilen özellikleri asgari düzeyde sağlanmalıdır.

Tablo-2 İvmeölçer özellikleri

Dinamik Aralık	>120 dB+
Frekans Aralığı	0.1 – 200 Hz
Gürültü Seviyesi	<2 μ g RMS
Ölçüm Aralığı	+/- 2g

Madde – 9 (1) İzleme sisteminin her bir kanalından gelen veri saniyede en az 200 kere (200 hz) örneklenmelidir.

Madde 10 – (1) İvmeölçer yerleşimi binanın kat planı üzerinde gösterilerek AFAD'a sunulacaktır.

ÜÇÜNCÜ BÖLÜM

Sistemin Sorumluluğu, Kabulü, Kontrolü ve Denetimi

Madde – 11 (1) Binaya kurulacak olan “Yapı Sağlığı İzleme Sistemi (YSİS)” nin, binaya kurulumu, bakımı, onarımı ve korunmasından yapı sahibi sorumludur.

(2) Bu yönerge kapsamında elde edilecek olan verilerin değerlendirilmesi, raporlanması ve çıkan sonuçlara göre olası risklere karşı tedbir alınması yapı sahibi tarafından gerçekleştirilecektir.

Madde – 12 (1) Binaya kurulacak olan YSİS'nin tasarımı 7. Maddenin kuralları çerçevesinde yapılacak olup Üst Kurul tarafından gerektiğinde tasarımda değişiklik yapılabilecektir. Tamamlanan YSİS yapı sahibi tarafından İskan Ruhsatı alınması aşamasında ilgili kurumuna Madde 12 kapsamında sunulan ekleri sağlamak koşuluyla önau için sunulur. Onaylanan İskan Ruhsatının Ekleri olan YSİS evrakları gerektiğinde AFAD'a sunulmak üzere yapı sahibi tarafından da muhafaza edilir.

Madde – 13 (1) Yapı sahibi tarafından onay aşamasında sunulacak YSİS ekleri aşağıdaki dokümanlardan oluşmaktadır.

- a) Yapının krokisi
- b) YSİS'nin proje üzerinde gösterilmiş hali
- c) YSİS'nin bina içi bağlantı ve iletişim ayarları
- d) Binaya kurulan YSİS'nin AFAD'a aktarıldığına dair AFAD Başkanlığından alınan resmi belge

Madde – 14 (1) Yapıya kurulan YSİS'nin kontrol ve denetimi ruhsatı veren ilgili kurumun çıkartılacak yönerge/yönetmelik kapsamında yapılır.

DÖRDÜNCÜ BÖLÜM

Çeşitli ve Son Hükümler

Diğer Hususlar

Madde – 15 (1) Bu yönergede belirtilmeyen hususlarda Üst Kurul'un kararına uyulur.

Yürürlük

Madde – 16 (1) Bu yönerge Afet ve Acil Durum Yönetimi Başkanlığı'nın bağlı olduğu Bakan'ın onayı ile yürürlüğe girer.

Yürütme

Madde – 17 (1) Bu usul ve esaslara ilişkin hükümleri Bakan yürütür.

29 Aralık 2018 CUMARTESİ

Resmî Gazete

Sayı : 30640

YÖNETMELİK

Cevre ve Şehircilik Bakanlığında:

**YAPI DENETİMİ UYGULAMA YÖNETMELİĞİNDE DEĞİŞİKLİK
YAPILMASINA DAİR YÖNETMELİK**

MADDE 1 – 5/2/2008 tarihli ve 26778 sayılı Resmî Gazete’de yayımlanan Yapı Denetimi Uygulama Yönetmeliğinin 1 inci maddesi aşağıdaki şekilde değiştirilmiştir.

“**MADDE 1 –** (1) Bu Yönetmeliğin amacı, 29/6/2001 tarihli ve 4708 sayılı Yapı Denetimi Hakkında Kanuna göre faaliyet gösteren Merkez ve İl Yapı Denetim Komisyonlarının, yapı denetim kuruluşlarının ve laboratuvarların kuruluş ve çalışmaları; yapı denetim kuruluşlarında ve laboratuvarlarda görev alacak denetçi mimar ve mühendisler ile diğer görevlilerde aranacak nitelikler; ilgili idare, proje müellifi, yapı müteahhidi, şantiye şefi, yapı sahibi ile yapı denetim kuruluşu ortaklarının görev ve sorumlulukları; yapı denetimi hizmet sözleşmesinin düzenlenmesine, feshi ve hizmet bedellerinin ödenmesi; hizmet bedeline esas yapı yaklaşık maliyetinin belirlenmesine esas birim maliyet veya maliyetlere; yapılara sertifika verilmesine, yapı denetim kuruluşları ve laboratuvarlardan alınacak teminatın türü, tutarı, iadesi ile irat kaydedilmesine, idari yaptırımlara ve Kanunun uygulanmasına ilişkin usul ve esasları belirlemektir.”

MADDE 2 – Aynı Yönetmeliğin 2 nci maddesi aşağıdaki şekilde değiştirilmiştir.

“**MADDE 2 -** (1) Bu Yönetmelik, 29/6/2001 tarihli ve 4708 sayılı Yapı Denetimi Hakkında Kanunun 1 inci, 4 üncü, 8 inci ve 12 nci maddelerine dayanılarak hazırlanmıştır.”

MADDE 3 – Aynı Yönetmeliğin 3 üncü maddesinin birinci fıkrasının (ğ) bendi yürürlükten kaldırılmış; (a), (i), (s) ve (t) bentleri aşağıdaki şekilde değiştirilmiştir.

“a) Bakanlık: Çevre ve Şehircilik Bakanlığım,”

“i) Şantiye şefi: Konusuna ve niteliğine göre yapım işlerini yapı müteahhidi adına yöneterek uygulayan, mühendis, mimar, teknik öğretmen veya tekniker diplomasına sahip teknik personeli,”

“s) Hizmet bedeline esas yapı yaklaşık maliyeti: Binalarda, yapı inşaat alanının, Bakanlıkça bu Yönetmelik ile belirlenen birim maliyet veya birim maliyetleri ile çarpımından elde edilen bedeli,”

“t) Yardımcı kontrol elemanı: Denetçi mimar ve mühendislerin sevk ve idaresi altında görev yapacak olan mimar ve mühendisler ile Bakanlıkça sınırları belirlenen yapı grubu ve inşaat alanına kadar olan yapılarda mimar ve mühendisler yerine yapı denetimi faaliyetlerine katılabilen teknik öğretmen, yüksek tekniker, tekniker ve teknisyenleri,”

MADDE 4 – Aynı Yönetmeliğin 4 üncü maddesinin beşinci fıkrasında yer alan “denetçi mimar ve mühendis, kontrol veya yardımcı kontrol elemanlarının” ibaresi “denetçi mimar ve mühendisler ile yardımcı kontrol elemanlarının” şeklinde değiştirilmiştir.

MADDE 5 – Aynı Yönetmeliğin 5 inci maddesinin dördüncü fıkrasının (ç) bendinde yer alan “kontrol elemanı inşaat mühendisi veya yardımcı kontrol elemanı” ibaresi “ilgili yardımcı kontrol elemanı” şeklinde değiştirilmiş ve (i) bendinde yer alan “kontrol ve” ibaresi yürürlükten kaldırılmıştır.

MADDE 6 – Aynı Yönetmeliğin 6 ncı maddesinin başlığı aşağıdaki şekilde, üçüncü fıkrasında yer alan “denetçiler, kontrol elemanları ve var ise yardımcı kontrol elemanları” ibaresi “denetçiler ve yardımcı kontrol elemanları”, dördüncü fıkrasında yer alan “kontrol elemanı inşaat mühendisi veya var ise yardımcı kontrol elemanı” ibaresi “ilgili yardımcı kontrol elemanı” ve altıncı fıkrasında yer alan “ denetçi, kontrol ve var ise yardımcı kontrol elemanlarının” ibaresi “denetçi ve yardımcı kontrol elemanlarının” şeklinde değiştirilmiş ve aynı maddenin yedinci fıkrası yürürlükten kaldırılmıştır.

“Denetçi ve yardımcı kontrol elemanının görev ve sorumlulukları”

MADDE 7 – Aynı Yönetmeliğin 9 uncu maddesinin ikinci fıkrası aşağıdaki şekilde değiştirilmiş ve üçüncü fıkrasında yer alan “kontrol ve” ibaresi yürürlükten kaldırılmıştır.

“ (2) Yapı müteahhidi, inşaatta görevlendireceği şantiye şefi ile asgari hüküm ve şartları ek-12’de gösterilen form-10’da belirlenmiş sözleşmeyi imzalar. Bu sözleşmenin bir sureti yapı denetim kuruluşuna verilir. Şantiye şefinin aynı yapıda yapı müteahhidi olması hâlinde, şantiye şefliği için sözleşme akdedilmesi şartı aranmaz. Yapı sahibi ile yapılan sözleşmede bu husus belirtilir.”

MADDE 8 – Aynı Yönetmeliğin 11 inci maddesi aşağıdaki şekilde değiştirilmiştir.

“**MADDE 11 –**(1) Yapı denetim kuruluşunun denetleyebileceği toplam yapı inşaat alanı 360.000 m²’yi geçemez. Ancak yapı denetim kuruluşunun üzerinde bulunan işlerin toplamı denetleme yetki sınırını aşmamış ise, görevlendirileceği son bir yapı ile toplam yapı inşaat alanı sınırının kuruluş için aşılabilmesi mümkün olmakla birlikte kendileri için belirlenen yetki sınırının altına düşene kadar başkaca bir yapının denetim işini üstlenemezler.”

MADDE 9 – Aynı Yönetmeliğin 12 nci maddesinin ikinci ve üçüncü fıkraları aşağıdaki şekilde değiştirilmiş, beşinci fıkrasının son cümlesi yürürlükten kaldırılmış ve aynı maddeye aşağıdaki fıkra eklenmiştir.

“(2) Teslim edilen belgelerin uygun görülmesi hâlinde, Merkez Yapı Denetim Komisyonunca ek-15’te gösterilen form-13’e uygun, yapı denetim izin belgesi tanzim edilir. Verilen izin belgesi üç yıl için geçerlidir. İzin belgesini vize ettirmek isteyenlerden Kanunun 8 inci maddesinin son fıkrasında belirtilen şartlar da aranır. Bu sürenin sonunda vize edilmeyen izin belgesinin kullanımına izin verilmez. Vize süresinin sona ermesini müteakip 90 takvim günü içerisinde belgesini vize ettirmeyen yapı denetim kuruluşunun belgesi Bakanlıkça geçici olarak geri alınır.

(3) Merkez Yapı Denetim Komisyonunca Kanunun uygulandığı her il için o ilde faaliyet gösterebilecek yapı denetim kuruluşu sayısı hesap edilir. Bu sayı, o ilde hesap tarihi itibarıyla toplam denetlenen inşaat alanının kuruluş yetki sınırı olan 360.000 m²’ye bölünmesi ve elde edilen sonucun % 10’u oranında artırılmasıyla bulunur. Küsüratlar, bir üst tam sayıya tamamlanır. Bir ilde faaliyet gösterebilecek yapı denetim kuruluşu sayısı beşten az olamaz.”

“(8) Denetim izin belgesi geçici olarak geri alınan kuruluş, belgesinin geri alındığı tarihten itibaren 180 takvim günü içerisinde eksikliklerini tamamlayarak yapı denetim izin belgesini talep etmezse Bakanlıkça o il için belge almak üzere başvuruda bulunan kuruluşlara dair yapılan sıralamanın sonuna yerleştirilir.”

MADDE 10 – Aynı Yönetmeliğin 13 üncü maddesine aşağıdaki fıkra eklenmiştir.

“(8) Laboratuvar ile yapı denetim kuruluşu arasında taahhüt edilen hizmetin konusunu, süresini, deneylerin birim fiyatlarını ve diğer yükümlülükleri içeren sözleşme akdedilir. Bu sözleşmenin bir sureti, laboratuvar tarafından izin belgesi vize denetimi sırasında İl Yapı Denetim Komisyonuna verilir.”

MADDE 11 – Aynı Yönetmeliğin 14 üncü maddesinin üçüncü fıkrasının (e) bendi aşağıdaki şekilde değiştirilmiştir

“(e) Devletin güvenliğine karşı suçlar, Anayasal düzene ve bu düzenin işleyişine karşı suçlar, zimmet, irtikâp, rüşvet, hırsızlık, dolandırıcılık, sahtecilik, güveni kötüye kullanma, hileli iflas, ihaleye fesat karıştırma, edimin ifasına fesat karıştırma, suçtan kaynaklanan malvarlığı değerlerini aklama veya kaçakçılık suçlarından adli sicil kaydının bulunmadığına dair yazılı beyan,”

MADDE 12 – Aynı Yönetmeliğin 15 inci maddesinin üçüncü fıkrası yürürlükten kaldırılmış, dördüncü fıkrası aşağıdaki şekilde değiştirilmiş, beşinci fıkrasında yer alan “kontrol elemanları” ibaresi “yardımcı kontrol elemanı mimar ve mühendisler” şeklinde değiştirilmiştir.

“(4) Yardımcı kontrol elemanı: Yapı denetim kuruluşunda görev alan yardımcı kontrol elemanı, denetçi mimar ve denetçi mühendisin sevk ve idaresi altında görev yapar. Görevlendirildikleri yapılarda denetçi mimar ve mühendislerin vereceği görevi yerine getirir ve sorumluluğu altında bulunan işlerden dolayı denetçi mimar ve mühendisler ile birlikte müteselsilen sorumludur. Teknik öğretmen, yüksek tekniker, tekniker ve teknisyenler her yıl Bakanlık tarafından yayımlanan Mimarlık ve Mühendislik Hizmet Bedellerinin Hesabında Kullanılacak Yapı Yaklaşık Birim Maliyetleri Hakkında Tebliğe göre III. Sınıf B Grubuna (dâhil) kadar olan ve inşaat alanı 13.500 m²’yi geçmeyen bir yapının denetimi üstlenildiğinde, yapı denetim kuruluşunda yardımcı kontrol elemanı olarak görevlendirilebilir. Denetim yetkisi sınırları, inşaat alanı itibarı ile aşağıdaki tabloda belirtilmiştir:

İnşaat mühendisi ve mimar	30.000 m ²
Makine mühendisi	60.000 m ²
Elektrik mühendisi	120.000 m ²
Teknik Öğretmen (İnşaat, Makine, Elektrik)	13.500 m ²
Tekniker (İnşaat, Makine, Elektrik, Yapı Denetimi)	8.500 m ²
Teknisyen (İnşaat, Makine, Elektrik)	3.500 m ²

MADDE 13 – Aynı Yönetmeliğin 16 ncı maddesinin ikinci, üçüncü, beşinci, altıncı, yedinci, sekizinci, dokuzuncu ve onuncu fıkraları aşağıdaki şekilde değiştirilmiştir.

“(2) Yapı denetim kuruluşunda görev alacak denetçi mimar ve denetçi mühendisler, denetim sorumluluğu üstlenileceğine ilişkin olarak ek-14’de gösterilen form-12’ye uygun taahhütnameyi, denetçi belgesini, noterlikçe tasdikli imza beyanını, T.C. kimlik numarasını, adli sicil kaydı olmadığına dair beyanını, şantiyelerde iş görebileceklerine ilişkin olarak, görevini devamlı olarak yapmaya engel bir durumu olmadığına dair sağlık raporunu, yardımcı kontrol elemanı ise; üstlenilecek denetim hizmeti için ek-19’da gösterilen form-17’ye uygun taahhütnameyi, İdare tarafından tasdikli diploma suretini, T.C. kimlik numarasını, odaya kayıt belgesini, şantiyelerde iş görebileceklerine ilişkin olarak, görevini devamlı olarak yapmaya engel bir durumu olmadığına dair sağlık raporunu ve adli sicil kaydı olmadığına dair beyanını İl Yapı Denetim Komisyonuna sunulmak üzere yapı denetim kuruluşuna vermek zorundadır. Yapı denetim kuruluşu ile istihdam edilecek denetçi ve yardımcı kontrol elemanı arasında, çalışma saatleri, ücret, görev ve sorumlulukları içeren bir sözleşme akdedilir.

(3) Denetçi mimarlar, denetçi mühendisler ve yardımcı kontrol elemanları 17 nci maddede yer alan istisnalar hariç sadece yerleşim adreslerinin bulunduğu ilin sınırları içerisinde görev yapabilirler. Yapı denetim kuruluşu; denetçi mimarlar, denetçi mühendisler ve yardımcı kontrol elemanlarının denetleme yetkisine sahip oldukları yapı inşaat alanı aşıldığı takdirde,

ilave denetçi mimar, denetçi mühendis ve yardımcı kontrol elemanı görevlendirmek ve bununla ilgili belgeleri İl Yapı Denetim Komisyonuna vermek zorundadır.”

“(5) Denetçi mimar ve denetçi mühendisler, sorumlulukları altında bulunan işler için aynı işte görevli olan yardımcı kontrol elemanlarını uygun şekilde görevlendirmek ve sevk ve idare etmekle yükümlüdür. Denetçi mimar ve denetçi mühendisler, sevk ve idaresi altında bulunan yardımcı kontrol elemanlarına sorumlulukları altındaki işler ile ilgili düzenli olarak aylık raporlar hazırlatarak yapı denetim kuruluşuna sunarlar.

(6) Vefat, hastalık, izin, istifa ve benzeri nedenlerle denetçi mimar, denetçi mühendis ve yardımcı kontrol elemanlarından birinin yapı ile ilişkisinin kesilmesi hâlinde, yapı denetim kuruluşunca yapının ilişik kesme anındaki durumunu belirleyen ek-20’de gösterilen form-18’e uygun seviye tespit tutanağı tanzim edilir; ayrılan denetçi mimar, denetçi mühendis ve yardımcı kontrol elemanının yerine görev yapacak, kuruluş bünyesinde bulunan aynı statüdeki personel altı işgünü içinde geçici olarak görevlendirilir. Seviye tespit tutanağı geçici personel görevlendirmeye ilişkin dilekçe ekinde ilgili idaresine gönderilir. Bu tarihten itibaren yeni görevlendirme yapılmaya kadar geçen süre içinde yapı ile ilgili her türlü sorumluluk geçici olarak görevlendirilen personele aittir. Yapı denetim kuruluşunca ilgili personelin görevinden ayrılmasını takip eden otuz işgünü içinde görevlendirilen aynı statüdeki yeni personel için yapının göreve başlama anındaki durumunu gösteren ek-20’de gösterilen form-18’e uygun seviye tespit tutanağı düzenlenerek durum ilgili idareye ve görev yaptıkları ilde bulunan İl Yapı Denetim Komisyonuna bildirilir.

(7) Personelin görevinden ayrılmasını takip eden otuz işgünü içinde yeni denetçi mimar, denetçi mühendis, yardımcı kontrol elemanı görevlendirilmediği takdirde, ilgili idarece yapı tatil tutanağı tanzim edilerek yapının devamına izin verilmez. Eksiklik giderilinceye kadar, bu durumdaki yapı denetim kuruluşunun, yeni iş almasına ve eleman eksikliği olan işler için hakediş yapmasına izin verilmez.

(8) Yapı denetim kuruluşundan ayrılmak isteyen denetçi mimar, denetçi mühendis ve yardımcı kontrol elemanları, bu isteklerini noterlikçe keşide edilecek bir istifanname ile yapı denetim kuruluşuna ve İl Yapı Denetim Komisyonuna bildirirler. Bu durumlarda bildirimle ilgili kanuni süreler, istifanamenin tebliğ tarihinden itibaren başlar.

(9) Yapı denetim kuruluşunda çalışan yardımcı kontrol elemanları, bu görevi sürdürdükleri süre içinde, başkaca mesleki ve inşaat işleriyle ilgili ticari faaliyette bulunamazlar. Denetçi mimar ve denetçi mühendisler için Kanunda öngörülen hüküm ve yükümlülükler, yardımcı kontrol elemanları için de geçerlidir.

(10) Yapı denetim kuruluşunun ortağı olan mühendis ve mimarlar, kuruluşta görevli denetçi mimar ve denetçi mühendisler ile yardımcı kontrol elemanlarının görevlerini Kanun ve bu Yönetmelik çerçevesinde yerine getirmeleri için gereken her türlü tedbiri alır. Denetim hizmetini yürüten personelin etkin biçimde görev yapmalarını sağlayacak tedbirlerin alınmaması durumunda, ortaya çıkan kusurlardan kuruluşun ortakları ve yöneticileri, ilgili denetim personeli ile birlikte müteselsilen sorumludurlar.”

MADDE 14 – Aynı Yönetmeliğin 17 nci maddesi başlığıyla birlikte aşağıdaki şekilde değiştirilmiştir.

“Yapı denetim kuruluşunun diğer illerde faaliyet göstermesi ve bu illerde görevlendirilecek personel

MADDE 17 – (1) Bakanlıkça belirlenen yapı denetim kuruluşları, faal yapı denetim kuruluşu bulunmayan diğer illerde faaliyet gösterebilir. Yapı denetim kuruluşunun faaliyet gösterdiği il dışında herhangi bir ilde görev alabilmesi için o ilde görev alacak denetim elemanlarından uygulamayı denetleyen denetçi inşaat mühendisinin ve yardımcı kontrol elemanı, inşaat mühendisi veya mimarının veya ilgili teknik öğretmenin veya ilgili teknikerinin veya ilgili teknisyenin yerleşim yeri adresi denetim faaliyeti yürüttüğü il olmalıdır.

(2) O ili merkez olarak seçmiş faal yapı denetim kuruluşu faaliyet gösterene kadar diğer ilden gelen yapı denetim kuruluşunun faaliyetine izin verilir.

(3) O ili merkez olarak seçmiş olan faal yapı denetim kuruluşunun faaliyet göstermesi hâlinde, diğer ilden gelen yapı denetim kuruluşunun, bu ilde yeni iş üstlenmesine izin verilmez ve sözleşmesi devam eden işlerinin denetimine sorumluluğundan düşene kadar devam etmelerine izin verilir.

(4) Denetim sorumluluğunu üstlendiği yapı nedeniyle yapı denetim kuruluşunun, yeni iş almaktan men cezası alması ve bu yapının bulunduğu ilde o kuruluştan başka faal bir yapı denetim kuruluşunun bulunmaması halinde, talep durumunda yapı için diğer ilden bir yapı denetim kuruluşu Bakanlıkça görevlendirilerek, bu maddede belirtilen diğer şartlara tabi olmaksızın söz konusu yapının denetim görevini yürütür.”

MADDE 15 – Aynı Yönetmeliğin 19 uncu maddesinin birinci fıkrasının (ç) bendinde yer alan “kontrol ve” ibaresi yürürlükten kaldırılmış ve birinci fıkrasının (b) bendinde yer alan “şubelerine ve laboratuvarlara” ibaresi “laboratuvarlara ve şubelerine”, üçüncü fıkrasının (d) bendinde yer alan “denetçilerinin, kontrol elemanlarının ve yardımcı kontrol elemanlarının” ibaresi “denetçilerinin ve yardımcı kontrol elemanlarının” şeklinde ve üçüncü fıkrasının (b) bendi aşağıdaki şekilde değiştirilmiştir.

“b) İl Yapı Denetim Komisyonu, yapı denetim kuruluşları, laboratuvarlar ile şubelerinin donanım ve teknik alt yapı açısından yeterliliğini ve bunların faaliyetlerini denetlemek ve denetçi ile yardımcı kontrol elemanlarının adres değişikliği işlemlerini gerçekleştirmek ile görevlidir.”

MADDE 16 – Aynı Yönetmeliğin 20 nci maddesi aşağıdaki şekilde değiştirilmiştir.

“MADDE 20 – (1) Kanunun uygulanmasına ilişkin olarak ortaya çıkabilecek ihtilaflar, tarafların yapı denetimi konusundaki her türlü müracaatları, öncelikle yapının bulunduğu yerdeki Çevre ve Şehircilik İl Müdürlüğü bünyesinde görev

yapan personelden müteşekkil yapı denetimi çalışma birimi tarafından incelenerek sonuçlandırılır. İtiraz halinde konu, Çevre ve Şehircilik İl Müdürlüğüne İl Yapı Denetim Komisyonuna intikal ettirilir.

(2) Çevre ve Şehircilik İl Müdürlüğü, bu görevlerin yürütülmesi için personelin eğitimi ve gerekli donanımın sağlanması da dâhil olmak üzere gereken her türlü tedbiri alır.

(3) Çevre ve Şehircilik İl Müdürlükleri bünyesinde görev alan teknik elemanlardan teşkil edilen yapı denetimi çalışma birimlerinin görev ve yetkileri şunlardır:

a) Yapı denetim kuruluşlarının ve laboratuvarların faaliyetlerini inceleyerek sonuçlarını İl Yapı Denetim Komisyonuna bildirmek.

b) Yapı denetim kuruluşlarının ve laboratuvarların Kanun ve ilgili mevzuat hükümlerine uygun olarak görevlerini yürütmelerini temin etmek üzere inceleme, araştırma ve bilgilendirme faaliyetlerinde bulunmak.

c) Yapı denetimi faaliyeti sebebiyle yapı denetim kuruluşu, yapı sahibi, denetçi mimar ve denetçi mühendis, yardımcı kontrol elemanları, yapı müteahhidi, şantiye şefi, laboratuvar sahibi ve sorumluları ile ilgili olarak ortaya çıkabilecek ihtilafların hâlline yardımcı olmak.

ç) Merkez veya İl Yapı Denetim Komisyonunca Kanun, Yönetmelik ve ilgili diğer mevzuat çerçevesinde verilebilecek diğer görevleri yerine getirmek.”

MADDE 17 – Aynı Yönetmeliğin 21 inci maddesinin başlığı ile birinci fıkrası aşağıdaki şekilde değiştirilmiş, aynı maddeye aşağıdaki fıkralar eklenmiştir.

“Yapı denetimi hizmet sözleşmesi ve fesih esasları”

“(1) Kanun kapsamına giren yapıların sahipleri, yapının uygulama projeleri bitirildikten sonra Bakanlıkça elektronik ortamda belirlenen bir yapı denetim kuruluşu ile ek-6’da gösterilen form-4’e uygun bir hizmet sözleşmesi akdederek, bir suretini ruhsat işlemlerini başlatmak üzere ek-5’de gösterilen form-3’e uygun taahhütname ekinde ilgili idareye sunar.”

“(3) Yapı denetimi hizmet sözleşmeleri ancak aşağıdaki hallerde feshedilebilir:

a) Sözleşmenin taraflarının sözleşme hükümlerine uymaması.

b) Yapının mülkiyetinin değişmesi.

c) Yapı denetim hizmet sözleşmesi imzalandıktan sonra yapı sahibinin, en az iki ay süreyle yapı ruhsatı almaması ve bunu müteakip yapı ruhsatı almaktan vazgeçtiğini ilgili idaresine bildirmesi.

ç) Yapı denetim kuruluşunun yazılı uyarısına rağmen yapı müteahhidinin ruhsat ve ekleri ile mevzuata aykırılığa devam etmesi.

d) Yapının inşasının herhangi bir nedenle en az 6 ay süreyle devam etmemesi.

e) Yapı denetim kuruluşunun o yapı için istihdam etmesi gereken denetim personelini en az bir ay süreyle eksik tutması.

f) Yapı ruhsatının iptal edilmesi.

g) Yapı denetim kuruluşunun o yapı nedeniyle yeni iş almaktan men cezası alması.

ğ) Yapı denetim kuruluşunun izin belgesinin vize süresi dolduktan sonraki 30 takvim günü içinde vizesini yaptırmaması.

h) Yapı denetim kuruluşunun izin belgesinin Bakanlıkça geçici olarak geri alınması veya iptal edilmesi.

ı) Bakanlıkça yapı denetim kuruluşunun o yapı için görevlendirilmesinin kaldırılması.

(4) 23 üncü maddede yer alan esaslar dahilinde düzenlenecek fesih ihbarnamelerinde fesih gerekçesine yer verilmesi zorunlu olup, bu maddenin üçüncü fıkrasının (a), (b), (c), (ç), (d), (e) ve (f) bentlerindeki gerekçeleri içeren ihbarnameler gerekçenin ilgili idare, diğer bentlerinde yer alan gerekçeleri içeren ihbarnameler ise gerekçenin Çevre ve Şehircilik İl Müdürlükleri tarafından uygun bulunması halinde geçerli olur.”

MADDE 18 – Aynı Yönetmeliğin 23 üncü maddesinin üçüncü fıkrasında yer alan “kontrol elemanı ve” ibaresi yürürlükten kaldırılmış; aynı maddenin birinci, beşinci, yedinci, sekizinci ve onuncu fıkraları aşağıdaki şekilde değiştirilmiştir.

“(1) Yapı ruhsatı alındıktan sonra iki yıl içinde inşaatla başlanmadığı veya başlandığı halde, başlama müddeti ile birlikte beş yıl içinde yapı bitirilemediği ve bu süre içerisinde ruhsat yenilenmediği takdirde, yapı sahibi ile yapı denetim kuruluşu arasında akdedilen sözleşme başkaca bir bildirim gerektirmeksizin kendiliğinden sona erer. Bu durumdaki işler için ilgili idare tarafından onaylanmış seviye tespiti İl Yapı Denetim Komisyonuna gönderilir. Söz konusu işin inşaat alanı, yapı denetim kuruluşu ile birlikte, denetçi mimar ve mühendisleri ile yardımcı kontrol elemanlarının sorumluluğu altında bulunan inşaat alanından minha edilir. Yapı sahibi, yeni bir yapı denetim hizmet sözleşmesi imzalayarak işe devam edebilir.”

“(5) Yapı denetim hizmet sözleşmesinin fesih işlemi noter ihbarnamesi ile karşı tarafa, ilgili idareye, ilgili Çevre ve Şehircilik İl Müdürlüğüne dağıtımlı olarak bildirilmek suretiyle yapılır.”

“(7) Fesih sonrasında, ilgili idarece yapı tatil tutanağı tanzim edilerek, yapı ile ilgili her türlü belge (yapıya ilişkin bilgi formu, ruhsat, hakediş raporu, fesihle ilgili yazışmalar, seviye tespit tutanağı ve yapı tatil tutanağının tasdikli suretleri) bir görüntü yazısı ekinde Çevre ve Şehircilik İl Müdürlüğüne gönderilir.

(8) Yapı denetimi hizmet sözleşmesi feshedilen yapı hakkında ilgili idaresince yerinde inceleme yapılarak, yeni bir yapı denetim hizmet sözleşmesi imzalanana kadar yapının devamına izin vermemek üzere yapı tatil tutanağı düzenlenir. Yapıda ruhsat ve eklerine aykırı bir imalatın tespiti halinde, yapının seviyesi belirlenerek hazırlanacak olan ve aykırılıkla

ilgili tespitleri de içeren ek-29 form-27'de yer alan "Yapı Tespit ve İnceleme Tutanağı" hazırlanarak Çevre ve Şehircilik İl Müdürlüğüne gönderilir. Çevre ve Şehircilik İl Müdürlüğüne söz konusu yapı için Kanun ve ilgili yönetmelik hükümleri doğrultusunda yapılan inceleme sonucunda, görev ve sorumlulukların yerine getirilmediğinin tespiti halinde hazırlanacak olan "Teknik İnceleme Raporu" İl Yapı Denetim Komisyonuna gönderilir."

"(10) İzin belgesi iptal edilen yapı denetim kuruluşunun denetim sorumluluğu altında olup inşai faaliyeti devam eden veya yapı denetimi hizmet sözleşmesi feshedilen işler için yapı sahibi tarafından yeni bir yapı denetim kuruluşu ile sözleşme akdedilir. Yeni bir yapı denetim kuruluşu görevlendirilmeksizin yapının devamına hiçbir surette izin verilmez. İlgili idarece, ilk ruhsat numarası yazılmak kaydıyla yeni bir yapı ruhsatı tanzim edilir. Yeni ruhsatın ekine ek-22'de gösterilen form-20'ye uygun seviye tespit tutanağı tanzim edilerek konulur."

MADDE 19 – Aynı Yönetmeliğin 24 üncü maddesinin birinci fıkrasında yer alan "Bayındırlık ve İskan Müdürlüğüne" ibaresi "Çevre ve Şehircilik İl Müdürlüğüne" şeklinde değiştirilmiştir.

MADDE 20 – Aynı Yönetmeliğin 26 ncı maddesi başlığı ile birlikte aşağıdaki şekilde değiştirilmiştir.

"Hizmet bedelinin tespiti ve bu bedele esas birim maliyetlerin belirlenmesi"

MADDE 26 – (1) Yapı denetimi hizmet bedeli, hizmet bedeline esas yapı yaklaşık maliyeti ile hizmet bedeline esas oranın çarpımı suretiyle elde edilen bedeldir. Bu bedele, katma değer vergisi ile yapı denetim kuruluşu tarafından talep edilen ve taşıyıcı sisteme ilişkin olmayan malzeme ve imalâtlar konusunda yapı müteahhidince yaptırılacak olan laboratuvar deneylerinin masrafları dâhil olmayıp, bu bedeller yapı sahibince ayrıca karşılanır.

(2) Hizmet bedeline esas yapı yaklaşık maliyeti bu maddede belirlenen birim maliyet ile yapı inşaat alanının çarpımından bulunur.

(3) Yapı grupları ve bu gruplara ilişkin birim maliyetler aşağıdaki şekilde alınacaktır:

Gruplar	Kapsamı	Birim maliyet
I.	Bakanlık tarafından her yıl yayımlanan "Mimarlık ve Mühendislik Hizmet Bedellerinin Hesabında Kullanılacak Yapı Yaklaşık Birim Maliyetleri Hakkında Tebliğ" in I ve II. sınıflarında yer alan yapılar.	500 TL/m ²
II.	"Mimarlık ve Mühendislik Hizmet Bedellerinin Hesabında Kullanılacak Yapı Yaklaşık Birim Maliyetleri Hakkında Tebliğ" in III. sınıfında yer alan yapılar.	1.215 TL/m ²
III.	"Mimarlık ve Mühendislik Hizmet Bedellerinin Hesabında Kullanılacak Yapı Yaklaşık Birim Maliyetleri Hakkında Tebliğ" in IV ve V. sınıflarında yer alan yapılar.	2.410 TL/m ²

(4) Üçüncü fıkrada yer alan birim maliyetler Bakanlıkça her yıl bir önceki yılın yurt içi üretici fiyat endeksi esas alınarak güncellenir. Küsurlar bir üst tamsayıya tamamlanır. Her yıl 1 Ocak tarihinden geçerli olmak üzere Bakanlığın ilgili biriminin elektronik adresinden yayınlanır.

(5) Üçüncü fıkrada belirtilen Tebliğdeki sınıflarda yer almayan yapıların gruplarının belirlenmesi için öncelikle yapının metraja dayalı maliyeti hesaplanarak bu bedel yapı inşaat alanına bölünür; bu bölümden elde edilen sonuç bu maddede belirlenen birim maliyetlerden hangisine yakınsa, yapının grubu yakın olan birim maliyetin ait olduğu grup kabul edilir. Bu hesaplamalar proje müelliflerince yapılır ve ilgili idarece onaylanır.

(6) Bir sonraki yıla devreden işlerin yapı denetimi hizmet bedeli, uygulama yılının birim maliyeti ile değerlendirilir. Bu durumda yapı denetim kuruluşu, yapı sahibi ve yapı müteahhidi veya yapı müteahhidi adına şantiye şefi tarafından yıl sonu itibarı ile ek-23'de gösterilen form-21'e uygun bir seviye tespit tutanağı tanzim edilir; yapı bölümünün kısmi oranı belirlenir ve söz konusu tutanak ilgili idarenin onayına sunulur. Ancak bu oranın belirlenmesi sırasında taraflar arasında ihtilaf olması hâlinde, ilgili idareye müracaat edilerek seviye tespiti yapılması talep edilir ve belirlenen bu oran üzerinden yapı denetim kuruluşuna ödemede bulunularak, yıl sonu itibarı ile hesap kesilir. Bu durumda doğabilecek bedel farkı, yapı sahibi tarafından yapı denetimi hesabına yatırılır. Yıl sonu itibarı ile hesap kesimi yapılmayan işler için bir sonraki yıla ait ödemede bulunulmaz ve bu yapıların devamına yapı denetim kuruluşunun önerisi ile ilgili idarece izin verilmez."

MADDE 21 – Aynı Yönetmeliğin 27 ncı maddesinin birinci ve ikinci fıkrasında yer alan "bin" ibareleri "üç bin" şeklinde değiştirilmiş ve birinci fıkrasının son cümlesi yürürlükten kaldırılmıştır.

MADDE 22 – Aynı Yönetmeliğin 28 inci maddesinin altıncı fıkrasında yer alan “denetçi mimar ve denetçi mühendisleri, kontrol elemanı ve yardımcı kontrol elemanlarının” ibaresi “denetçi mimar ve mühendisleri ile yardımcı kontrol elemanlarının” şeklinde değiştirilmiştir.

MADDE 23 – Aynı Yönetmeliğin 29 uncu maddesinin üçüncü fıkrasında yer alan “Bayındırlık ve İskan Müdürlüğüne” ifadesi “Çevre ve Şehircilik İl Müdürlüğüne” şeklinde değiştirilmiştir.

MADDE 24 – Aynı Yönetmeliğin geçici 2 nci ve geçici 3 üncü maddeleri başlıkları ile birlikte aşağıdaki şekilde değiştirilmiş ve aynı Yönetmeliğe aşağıdaki geçici maddeler eklenmiştir.

“200 km’ye kadar diğer illerde faaliyet

GEÇİCİ MADDE 2 – (1) 1/1/2019 tarihine dek valilik binası esas alınarak 200 km’ye kadar diğer illerde faaliyet gösteren yapı denetim kuruluşlarının o illerde bu tarihten itibaren yeni iş almasına izin verilmez, sorumluluğunda bulunan işlerde ise iş sorumluluğundan düşene kadar denetimine devam etmesine izin verilir.

Eski hizmet sözleşmeleri

GEÇİCİ MADDE 3 – (1) 1/1/2019 tarihinden önce imzalanan yapı denetimi hizmet sözleşmeleri geçerli olup, bu sözleşmeye ilişkin işlemler ile sona ermesine ilişkin hususlarda sözleşme hükümlerine göre hareket edilir.

(2) 1/1/2019 tarihinden önce imzalanan yapı denetim hizmet sözleşmelerinin feshinde 21 inci maddesinin üçüncü ve dördüncü fıkrası hükümleri uygulanmaz.”

“Belgesi geçici geri alınan veya vizesiz konuma düşen yapı denetim kuruluşlarının durumu

GEÇİCİ MADDE 12 – (1) Bu maddenin yürürlüğe girmesinden önce belgesi vizesiz duruma düşen yapı denetim kuruluşlarının bu maddenin yürürlük tarihinden itibaren 90 takvim günü içinde vizesini yaptırmaması halinde belgeleri geçici olarak geri alınır.

(2) Bu maddenin yürürlüğe girmesinden önce belgesi geçici olarak geri alınan yapı denetim kuruluşları, bu maddenin yürürlük tarihinden itibaren 180 takvim günü içerisinde eksikliklerini tamamlayarak yapı denetim izin belgesini talep etmezse Bakanlıkça o il için belge almak üzere başvuruda bulunan kuruluşlara dair yapılan sıralamanın sonuna yerleştirilir.

Denetim elemanlarının durumu

GEÇİCİ MADDE 13 – (1) Bu maddenin yürürlüğe girdiği tarihten önce yapı denetim kuruluşunda çalışmakta olan denetim elemanları 17 nci maddedeki istisnalar hariç, 1/1/2019 tarihinden itibaren 3 ay içinde yerleşim yeri adreslerini denetim faaliyeti yürüttükleri ile almazlarsa söz konusu denetim elemanlarının bu faaliyetlerine devam etmesine Bakanlıkça izin verilmez.

(2) Geçici 2 nci madde kapsamında valilik binası esas alınarak 200 km’ye kadar diğer ilde denetim faaliyeti yürüten yapı denetim kuruluşunun hem kendi ilinde hem bu ilde denetim görevi yapmasına izin verilen denetim elemanlarının, görevli oldukları yapı denetim kuruluşlarının diğer ildeki faaliyetleri sona erene kadar, 1/1/2019 tarihinden itibaren 3 ay içinde yerleşim yeri adreslerini yapı denetim kuruluşunun merkezinin bulunduğu ile almak koşuluyla valilik binası esas alınarak 200 km’ye kadar diğer ildeki bu denetim görevlerine devam etmelerine izin verilir.

Yapı denetim kuruluşlarının durumu

GEÇİCİ MADDE 14 – (1) Bu maddenin yürürlüğe girdiği tarihten önce bu Yönetmeliğin 12 nci maddesine göre yapılan hesaba göre yapı denetim izin belgesi almaya hak kazananlar ile yapı denetim izin belgesi olan yapı denetim kuruluşlarının toplam sayısının, bu Yönetmeliğe göre belirlenecek sayıdan fazla olması halinde bu kuruluşların kazanılmış hakları saklıdır.”

MADDE 25 – Aynı Yönetmeliğin Ek-4, Ek-6, Ek-8, EK-9, Ek-13, Ek-14, Ek-19 ve Ek-25’i ekteki şekilde değiştirilmiş ve Ek-21’i yürürlükten kaldırılmıştır.

MADDE 26 – Bu Yönetmelik 1/1/2019 tarihinde yürürlüğe girer.

MADDE 27 – Bu Yönetmelik hükümlerini Çevre ve Şehircilik Bakanı yürütür.

Yönetmeliğin Yayımlandığı Resmî Gazete'nin		
	Tarihi	Sayısı
	5/2/2008	26778
Yönetmelikte Değişiklik Yapan Yönetmeliklerin Yayımlandığı Resmî Gazete'nin		
	Tarihi	Sayısı
1-	31/7/2009	27305
2-	7/8/2010	27665
3-	1/7/2011	27981
4-	3/4/2012	28253
5-	14/4/2012	28264
6-	5/2/2013	28550
7-	22/8/2015	29453
8-	28/1/2016	29607

11 Ocak 2019 CUMA

Resmî Gazete

Sayı : 30652

TEBLİĞ

Çevre ve Şehircilik Bakanlığında:
TÜRKİYE BİNA DEPREM YÖNETMELİĞİ KAPSAMINDA YAPILACAK
TASARIM GÖZETİMİ VE KONTROLÜ HİZMETLERİNE
DAİR TEBLİĞ

BİRİNCİ BÖLÜM

Amaç, Kapsam, Dayanak ve Tanımlar

Amaç ve kapsam

MADDE 1 – (1) Bu Tebliğin amacı; 18/3/2018 tarihli ve 30364 mükerrer sayılı Resmî Gazete’de yayımlanan Türkiye Bina Deprem Yönetmeliği kapsamında, özel uzmanlık gerektiren konularda tasarımın gözetimi ve kontrolü hizmetini yerine getireceklerin eğitim koşulları, mesleki yeterlilik ve deneyim konuları ve bunların belgelendirilmesi ile hizmetin yürütülmesine dair usul ve esasları belirlemektir.

Dayanak

MADDE 2 – (1) Bu Tebliğ, 10/7/2018 tarihli ve 30474 sayılı Resmî Gazete’de yayımlanan 1 sayılı Cumhurbaşkanlığı Teşkilatı Hakkında Cumhurbaşkanlığı Kararnamesinin 107 nci maddesinin birinci fıkrası ile 18/3/2018 tarihli ve 30364 mükerrer sayılı Resmî Gazete’de yayımlanan Türkiye Bina Deprem Yönetmeliğinin eki Deprem Etkisi Altında Binaların Tasarımı İçin Esasların 1.3 üncü maddesine dayanılarak hazırlanmıştır.

Tanımlar

MADDE 3 – (1) Bu Tebliğde geçen;

- a) Bakanlık: Çevre ve Şehircilik Bakanlığını,
- b) Esaslar: Türkiye Bina Deprem Yönetmeliğinin ekinde yer alan Deprem Etkisi Altında Binaların Tasarımı İçin Esasları,
- c) İlgili idare: Belediye ve mücavir alan sınırları içindeki uygulamalar için büyükşehir belediyeleri ile diğer belediyeleri, bu alanlar dışında kalan alanlarda valilikleri, yapı ruhsatı ve kullanma izin belgesi verme yetkisine sahip diğer idareleri,
- ç) Özel binalar mühendislik komisyonu (Komisyon): Üyeleri Bakanlık tarafından görevlendirilen ve Türkiye Bina Deprem Yönetmeliğinde tanımlanan özel uzmanlık alanlarında belgelendirme iş ve işlemlerini yürüten komisyonu,
- d) Özel binalar tasarım gözetmeni (tasarım gözetmeni): Binaların deprem etkisi altında tasarımı konusunda ilgili alanda teorik ve mesleki bilgi ve deneyim sahibi inşaat mühendislerinden Bakanlıkça verilmiş Özel Binalar Tasarım Gözetmenliği Belgesini haiz inşaat mühendisini,

ifade eder.

(2) Bu Tebliğde belirtilmeyen tanımlar için ilgili diğer mevzuatta belirtilen tanımlar geçerlidir.

İKİNCİ BÖLÜM

Tasarım Gözetmenliği Uygulama Esasları

Uygulanacak ilke ve kurallar

MADDE 4 – (1) Esaslar kapsamında tasarım gözetimi ve kontrolü hizmeti; Bakanlıktan aldığı tasarım gözetmenliği belgesi ile çalışan ve münhasıran akademik eğitim, proje tasarımı veya proje danışmanlığı işi ile uğraşan inşaat mühendislerince gerçekleştirilir.

(2) Esaslarda belirtilen işlerde yapı sahibi tarafından tasarım gözetmenlerinden tasarım gözetimi ve kontrolü hizmeti alınması ve ilgili gözetmen raporlarının ve tutanakların bir nüshasının yapı ruhsatı başvurusunda statik projelerle birlikte İdaresine verilmesi zorunludur.

(3) Statik proje müellifleri, tasarımını üstlendikleri projelerde Esaslar kapsamında tasarım gözetimi ve kontrolü hizmeti alınmadan proje işini sürdüremezler. Yapı ruhsatı başvurusu sırasında veya herhangi bir şekilde aksine davrandığı tespit edilenler, haklarında 27/1/1954 tarihli ve 6235 sayılı Türk Mühendis ve Mimar Odaları Birliği Kanununun ilgili maddeleri uyarınca işlem yapılmak üzere İdaresince İnşaat Mühendisleri Odasına bildirilir.

(4) Tasarım gözetmenleri, projelerin kanun, Cumhurbaşkanlığı kararnamesi, yönetmelik, standart, fen, sanat ve sağlık kurallarına aykırı, eksik, hatalı ve kusurlu yapılmış olması nedeniyle Esaslarda tanımlanmış tasarım performans seviyeleri için kabul edilen hasarların ötesinde ortaya çıkan yapı hasarından dolayı yapı sahibi ve ilgili idareye karşı, yürüttüğü hizmet dâhilinde kusuru oranında sorumludur. Ancak tasarım gözetmeni, yazılı ihtarına rağmen yapı sahibi ve/veya proje müellifi tarafından uyulmayan konulardan dolayı sorumlu değildir.

(5) Tasarım gözetimi ve denetimi süreçlerinde yapılan iş ve işlemler yapı denetim uygulamalarına engel teşkil etmez.

(6) Kamu kurum ve kuruluşlarınca bu Tebliğ kapsamında yapılacak uygulamalarda hizmetin temini, sözleşme yapılması, hizmet bedeli gibi konularda kamu ihale mevzuatı hükümleri saklıdır.

Tasarım gözetmenliğine kabul şartları

MADDE 5 – (1) Tasarım gözetimi ve kontrolü faaliyetinde bulunacak gerçek kişilerde aşağıdaki şartlar aranır:

a) 26/9/2004 tarihli ve 5237 sayılı Türk Ceza Kanununun 53 üncü maddesinde belirtilen süreler geçmiş olsa bile; kasten işlenen bir suçtan dolayı bir yıldan fazla süreyle hapis cezasına ya da affa uğramış olsa bile Devletin güvenliğine karşı suçlar, Anayasal düzene ve bu düzenin işleyişine karşı suçlar, zimmet, irtikâp, rüşvet, hırsızlık, dolandırıcılık, sahtecilik, güveni kötüye kullanma, hileli iflas, ihaleye fesat karıştırma, edimin ifasına fesat karıştırma, suçtan kaynaklanan malvarlığı değerlerini aklama veya kaçakçılık, gerçeğe aykırı bilirkişilik veya tercümanlık yapma, yalan tanıklık ve yalan yere yemin suçlarından mahkûm olmamak.

b) Daha önce kendi isteği dışında tasarım gözetmenliği sicilinden çıkarılmamış olmak.

c) Disiplin yönünden meslekten veya memuriyetten çıkarılmamış ya da sanat icrasından veya mesleki faaliyetten sürekli olarak yasaklanmamış olmak.

ç) Tasarım gözetmeninin gerçek kişi olarak kendi adına olan iş deneyim belgesi ya da diplomasını sunarak başvurmuş olduğu veya ortağı olduğu tüzel kişiliğin söz konusu belgeleri kullanarak başvurmuş olduğu ihalelerden dolayı herhangi bir nedenle yasaklama almamış olmak.

(2) Daha önce yaptığı başvurusu mesleki olarak yeterli nitelikte bulunmadığı gerekçesiyle reddedilenler, bir yıl geçmedikçe tasarım gözetmenliği yapmak için yeniden başvuruda bulunamazlar.

(3) Tasarım gözetmenliği belgesi aşağıdaki şartları haiz olup bunları belgelendiren inşaat mühendislerine verilir:

a) Mesleğinde fiilen en az beş yıldan beri çalışıyor olmak.

b) Tasarım gözetmenliği uzmanlık alanlarına göre Ek-2'de belirlenen

yeterlilik koşullarını taşımak.

(4) Mesleki deneyim ve çalışma süreleri, çalışılan kuruluşlardan alınan ve çalışma alanı ile ilgili kamu kurum ve kuruluşları veya kamu kurumu niteliğindeki meslek kuruluşlarınca onaylanan belge ile belgelendirilir. Ayrıca, özel kuruluşlarda yapılan çalışmaları teyit etmek üzere ilgili Sosyal Güvenlik Kurumundan alınan belgeler ibraz edilir.

Tasarım gözetmenliğine başvuru, seçilme usulü ve sicile kayıt

MADDE 6 – (1) Tasarım gözetmenliği belgesi başvurusu, Bakanlığa ilgili belgeler eklenmek suretiyle yazılı olarak yapılır. Başvurularda Bakanlık internet sitesinde duyurulan belgeler ile başvuruya özel gerekli görülen diğer belgeler istenir.

(2) Başvuru dilekçesine eklenmesi zorunlu belgelerin eksik olması hâlinde, başvuru sahibine belgeleri tamamlaması için on beş gün süre verilir. Eksik belgelerin tamamlanmaması hâlinde başvuru belgeleri Bakanlıkça iade edilir. Başvurusu bu şekilde reddedilenler otuz gün süreyle tekrar başvuruda bulunamazlar.

(3) Başvurular, Özel Binalar Mühendislik Komisyonu tarafından değerlendirilir. Komisyon karar verirken sicile kayıt bakımından öncelikle başvuranın 5 inci maddedeki şartları taşıyıp taşımadığını değerlendirir ve şartları taşıyanlar arasından başvuranın mesleki deneyimini, yayınlarını, eğitimlerini ve uzmanlığını gösteren belgeleri dikkate alarak liyakatli olanları seçer.

(4) Tasarım gözetmenliği belgesi başvuruları Ek-1’de belirtilen konular için ayrı ayrı yapılır. Ancak birden fazla konu için yapılan başvurularda konuya özel belgeler dışındaki ortak nitelikteki diğer belgeler tekrar istenmez.

(5) Tasarım gözetmenliği belgesi alabilmek için adayın, Ek-2’de belirtilen kriterlere göre Komisyon üyelerince yapılacak değerlendirme sonrası en az altmış (60) puan alması gerekir.

(6) Tasarım gözetmenliğine kabul edilenler, sicile beş yıl için kaydedilir. Bu sürenin sonunda yenilenmeyen belgenin kullanımına izin verilmez. Yenileme işlemlerinde başvuranın sicil bilgileri dikkate alınır; ancak, tekrar puanlama yapılmaz. Bunlardan 5 inci maddenin birinci fıkrasında belirtilen hususlara ilişkin güncel beyan istenir.

(7) Tasarım gözetmenliği siciline kayıtlı kişilerin ad ve soyadları, uzmanlık alanları ve unvanları gösterilmek suretiyle liste oluşturulur. Liste aleni olup, herkesin erişimine açıktır. Bakanlık tasarım gözetmenliği belgesi sahiplerinin bilgilerini internet sitesinde yayımlar.

(8) Tasarım gözetmenliği sicilinde, gözetmenin görev aldığı işler ve hazırlamış olduğu raporlar tutulur. Bu siciller, Komisyon üyelerinin erişimine açıktır.

Tasarım gözetmeninin çalıştırılması ve hizmetin yürütülmesi

MADDE 7 – (1) Proje tasarım gözetimi ve kontrolü hizmeti için tasarım gözetmeninden hizmet alımında aşağıdaki süreç takip edilir:

a) Yapı sahibi, proje müellifinin çalışmaya başlaması ile birlikte Esaslarda belirlenen konular için listede kayıtlı tasarım gözetmeni/gözetmenlerinden hizmet satın alır. Tasarım gözetimi ve kontrolü hizmeti; yapı sahibi ile tasarım gözetmeni/gözetmenleri arasında, Ek-5’e uygun olarak akdedilen hizmet sözleşmesi hükümlerine göre yürütülür. Hizmet sözleşmesinin yapı sahibince feshi halinde, yeni görevlendirilecek tasarım gözetmeni, yapı sahibinin başvurusu üzerine bu defa listeye kayıtlı tasarım gözetmenleri arasından uzmanlık alanı ve üstlendikleri iş miktarı dikkate alınarak elektronik ortamda

belirlenir.

b) Tasarım gözetmenliğinin bir özel hukuk tüzel kişiliği tarafından üstlenilebilmesi için; tüzel kişiliğin toplam en az %51 hissesine Türk Mühendis ve Mimar Odaları Birliği üyesi tasarım ve yapı sektörüyle ilgili ortakların sahip olması, tasarım gözetmenlerinden en az birinin hisse oranının %20'nin altında olmaması, tüm ortakların hisselerinin %20 oranının altında olması durumunda ise tasarım gözetmeninin, ortaklık payının en yüksek hisse sahibinden az olmaması ve ayrıca Esaslar kapsamındaki işlere münhasır tüzel kişiliği temsil ve ilzama yetkili olması şarttır. Bu şekilde çalışan bir gözetmen gerçek kişi olarak tasarım gözetimi hizmeti veremez.

c) İşin mahiyetine göre farklı konularda olmak üzere birden fazla tasarım gözetmeni görevlendirilebilir. Yüksek binaların ve yalıtımlı binaların tasarım gözetimi Ek-3'e uygun olarak asgari iki gözetmenlik alanından oluşturulan bir gözetmenler heyeti tarafından yapılır.

ç) Yapılan sözleşmenin bir sureti yapı sahibince Ek-6 Form-1'e uygun bildirimle ilgili idareye ve proje müellifine verilir.

d) Tasarım gözetmeni, sözleşmenin imzalanmasını takiben beş işgünü içerisinde aldığı işi Bakanlıkça tutulan sicile kaydeder. İş süresince tasarım gözetimi sonucu kendisinin düzenlemiş olduğu raporları, imzalamış olduğu proje, rapor, hesap, tutanak ve benzeri belgeleri her bir safha sonunda, Bakanlıkça belirlenen formatta, tutulan siciline kaydeder. Hizmetin bitiminde ise Ek-6 Form-2'ye uygun iş bitirme tutanağını sicile işler.

e) TGUA-4 ve TGUA-5 uzmanlık alanlarında tasarım gözetmenlerinin aynı anda hizmet verebilecekleri iş sayısı beşi, toplam inşaat alanı 360.000 m²'yi geçemez. Tek bir iş üstlenilmesi halinde üst sınır uygulanmaz. Üst sınırın hesaplanmasında inşaat alanı, hizmetin ilişkili olduğu kısımla sınırlıdır.

f) Hizmet sözleşmesinde; taahhüt edilen hizmetin konusu, süresi, safhaları, yeri, yapının alanı ve hizmet bedeli yer alır.

g) Hizmet bedelinin, yapı denetim birim maliyetleri kullanılarak hizmete esas yapının yaklaşık maliyeti üzerinden ve her bir uzmanlık konusu için ayrı ayrı hesaplanması esastır. TGUA-4 ve TGUA-5 uzmanlık alanlarında toplam hizmet bedeli, toplam inşaat alanı 10.000 m²'ye kadar olan binalarda yapının yaklaşık maliyetinin %0,10'undan; 40.000 m²'yi geçenlerde ise %0,06'sından az olamaz. Ara değerler için doğrusal enterpolasyon uygulanır. TGUA-2b, 3a ve 3b alanlarında bu oranların yarısı, diğerlerinde dörtte biri uygulanır.

ğ) Tasarım gözetmeni, tasarımın gözetimi ve kontrolüne ilişkin belgeleri düzenlemek, bunları sicile kaydetmek ve işleri yapmakla, proje safhalarında belirtilen ücretin tümünü hak eder.

(2) 3/8/1985 tarihli ve 3194 sayılı İmar Kanununun 26 ncı maddesi kapsamındaki devletin güvenlik ve emniyeti ile Türk Silahlı Kuvvetlerinin harekât ve savunması bakımından gizlilik arz eden yapılar için bu kamu kurum ve kuruluşlarınca, sicile kayıt veya herhangi bir bildirim yükümlülüğü olmaksızın tasarım gözetmenliği hizmeti temin edilebilir.

Yetkinlik, etik ilkelere bağlılık ve mesleki özen

MADDE 8 – (1) Tasarım gözetmeni;

a) Görevini dürüstlük kuralları çerçevesinde bağımsız, tarafsız ve objektif olarak yerine getirir.

b) Görevlendirmeyi yapan mercie ve kendi işverenine karşı bağımsız olup, görevini yalnızca uzmanlık alanındaki bilimsel verilere göre yerine getirir.

c) Bağımsızlığına zarar verebilecek veya böyle bir izlenim uyandırabilecek

her türlü davranış ve ilişkiden uzak durur.

ç) Etik ilkelerle bağdaşmayan veya hukuka aykırı iş ve eylemlerde bulunmasının kendisinden talep edilmesi halinde ya da görevini yerine getirirken bu tür bir eylem veya işlemde haberdar olduğunda ya da 5 inci maddenin birinci fıkrasında belirtilen kabul şartlarını kaybettiğinde durumu gecikmeksizin Bakanlığa bildirir.

(2) Tasarım gözetmeni görevi süresince;

a) Sözleşme konusu işle ilgili doğrudan veya dolaylı olarak kendisine gelen uzman görüşü, danışmanlık, hakemlik ya da buna benzer bir görevi kabul edemez; işle ilgili yapım, tasarım, denetim, malzeme satışı ve benzeri ticari faaliyetlerde bulunamaz.

b) Sözleşme konusu işin proje müellifinin gözetmen olduğu veya yapı sahibine ait başka bir işte proje müellifi veya danışman olarak görev alamaz, bu tür iş alan özel hukuk tüzel kişilerinin bünyesinde çalışamaz. Bunlarla ilgili yapım, tasarım, denetim, malzeme satışı ve benzeri ticari faaliyetlerde bulunamaz.

c) Raporlarında çözümü uzmanlığı, özel veya teknik bilgiyi gerektiren hususlar dışında açıklama yapamaz; nitelendirme ve değerlendirmelerde bulunamaz.

ç) Kendisine tevdi olunan görevi bizzat yerine getirmekle yükümlü olup, görevinin icrasını kısmen yahut tamamen başka bir kimseye devredemez.

d) Yakınlarından kendilerini ve üçüncü dereceye kadar kan ve ikinci dereceye kadar kayın hısımları ile evlatlıklarını ilgilendiren veya iş ilişkisinin bulunduğu kişi, kurum veya kuruluşların, tarafı olduğu ya da ilgili bulunduğu projelerde görevlendirmeyi kabul edemez.

e) Görev, unvan ve yetkilerini kullanarak kendisi, yakınları veya üçüncü kişiler lehine menfaat sağlayamaz, hediye alamaz ve aracılıkta bulunamaz.

f) Görevi sebebiyle kendisine tevdi edilen bilgi ve belgelerin veya öğrendiği sırların gizliliğini sağlamakla yükümlüdür. Bu yükümlülük, tasarım gözetim ve kontrolü görevi sona erdikten sonra da devam eder.

(3) Tasarım gözetmeni; görev almak amacıyla özel amaçlı arama motorlarına, rehberlerine, listelerine, veri tabanlarına ve benzerlerine kayıt olamaz, kayıt edilmesine rıza gösteremez. Ancak tasarım gözetmenliği görevi alma amacına yönelik olmamak kaydıyla, internet sayfasını özel amaçlı arama motorlarına kayıt edebilir, anahtar kelime olarak da; sadece adı soyadı ve mesleki unvanı ile bulunduğu şehrin adını kullanabilir.

(4) Özel hukuk tüzel kişilerinin bünyesinde tasarım gözetmeni olarak çalışacak kişiler bakımından da bu maddede sayılan tüm şartlar aranır ve düzenlenen rapor, tutanak, proje ve benzeri görevle ilgili belgelerde bu kişilerin adı ve soyadı ile imzası bulunur.

Tasarım gözetmenliği sicilinden ve listesinden çıkarılma

MADDE 9 – (1) Tasarım gözetmenleri, aşağıdaki şartlardan birinin gerçekleşmesi hâlinde sicilden ve listeden çıkarılır:

a) Tasarım gözetmenliğine kabul şartlarının kaybedilmesi veya sicile kabul tarihinde gerekli şartların bulunmadığının sonradan tespit edilmesi.

b) Komisyon tarafından resen veya şikâyet üzerine yapılacak performans değerlendirmeleri sonucunda yeterli bulunulmaması.

c) Hizmet sözleşmesinin imzalanmasından sonra kanuni veya haklı bir sebep olmaksızın tasarım gözetmenliği yapmaktan kaçınılması veya alınan işin bırakılması veya raporların sözleşme ile belirlenen süre içinde mazeretsiz olarak

verilmemesi.

ç) Tasarım gözetmenliği görevi ve bu görevin gerektirdiği etik ilkelerle bağdaşmayan, güven duygusunu sarsıcı tutum ve davranışlarda bulunulması.

d) 8 inci maddede belirtilen temel ilkelere aykırı olarak tasarım gözetmenliği faaliyetinde bulunulması.

e) Tasarım gözetmenliği süresinin dolmasına rağmen süresi içerisinde yenileme talebinde bulunulmaması.

f) Tasarım gözetmeninin sicilinden çıkarılmayı talep etmesi.

(2) Birinci fıkranın (b), (c) ve (ç) bentlerinde belirtilen hâllerde ihlalin niteliğine göre sicilinden ve listeden çıkarma yaptırımını yerine uyarma veya bir yıla kadar geçici süreyle listeden çıkarma yaptırımını uygulanabilir. Ancak fiilin tekrarı halinde birinci fıkra uygulanır.

Denetim ve inceleme

MADDE 10 – (1) Tasarım gözetmenleri, görevleriyle ilgili tutum ve davranışlarının veya hazırladıkları raporların ilgili mevzuata uygunluğu bakımından Komisyon tarafından resen veya başvuru üzerine denetlenebilir. Bu denetim, raporların özel veya teknik bilgi yönünden denetlenmesini de içerebilir.

Tasarım gözetmenlerinin çalışma usulü

MADDE 11 – (1) Tasarım gözetimi ve kontrolü, projenin başlangıcında hizmetin gerekli olduğu proje safhası ile başlar ve ilgili safhanın tamamlanmasına kadar devam eder. Bu kapsamda, TGUA-4 ve TGUA-5 hizmetleri avan proje safhasından statik projenin tamamlanmasına kadar sürdürülür.

(2) Tasarım gözetimi ve kontrolüne konu proje, hesap, rapor, bilgisayar veri dosyaları gibi tüm belgeler ve elektronik veriler, proje müellifi tarafından, hizmetin yürütülmesine imkân verecek sürede ve içerikte, her bir proje safhası sonunda 13 üncü maddede belirtilen usule uygun olarak tasarım gözetmenine iletilir.

(3) Tasarım gözetmeni, yapacağı ön incelemede, incelemeyi gerçekleştirebilmesi için bazı hususların önceden araştırılması ve tespiti ile kendisine teslim edilen dosya ve belgelere ilave olarak başka kayıt ve belgelere ihtiyaç duyması halinde beş gün içinde proje müellifinden talepte bulunur.

(4) Tasarım gözetmeni, sözleşmede verilen süreler içinde Ek-3'te tanımlanan içeriğe uygun olarak tasarım gözetim ve kontrolünü gerçekleştirmek ve her bir proje safhasında Tasarım Gözetimi ve Kontrolü Tutanağını sürekli olarak tutarak hazırladığı nihai raporunu proje müellifine ve yapı sahibine sunmakla ve Bakanlık siciline işlemekle yükümlüdür. Proje müellifi ile yapılan toplantılar da tutanakla tespit edilerek aynı şekilde sicile kaydedilir. Ancak işin niteliği itibarıyla verilen süre içinde raporun hazırlanmasına imkân bulunmazsa, talebi halinde tasarım gözetmenine ek süre verilebilir.

(5) Tasarım gözetmeni, detayları Ek-3'te açıklanan hizmetin sonunda, proje müellifi tarafından düzenlenerek imzalanmış olan yapı ruhsatına esas nihai proje/rapor/hesap ve benzeri belgelerden vermiş olduğu hizmetle ilişkili olanları imzalar.

(6) Üzerine aldığı bir işi, haklı bir sebep olmaksızın bırakan veya geciktiren tasarım gözetmeni, tamamladığı safhalar dışında hiçbir ücret talep edemez ve varsa peşin aldığı ücreti geri vermekle yükümlüdür. Buna avanslar da dâhildir. Sözleşmenin iş sahibince feshi halinde ise tasarım gözetmeninin ücretinin tamamının ödenmesi gerekir. Şu kadar ki; tasarım gözetmeni, bu duruma kendi kusur ve ihmali ile yol açmış ise ücret ödenmez. Anlaşmaya göre peşin verilmesi

gereken ücret ya da avans ödenmezse, tasarım gözetmeni işe başlamak ya da işi sürdürmek zorunda değildir.

(7) Her ne sebeple olursa olsun, yapılan gözetmen değişiklikleri yapı sahibince ilgili idaresine bildirilir. Bu durumda işten ayrılan tasarım gözetmeni sicilde kaydı kapatır, yeni görevlendirilen tasarım gözetmeni kayıtları devralır.

(8) Tasarım gözetmeni, faaliyetleri ile ilgili her türlü belge ve kaydı, düzenlendiği tarihten itibaren on yıl süreyle muhafaza eder ve talebi hâlinde Bakanlığa ibraz eder.

Tasarım gözetmenlerinin kaşe kullanma esasları

MADDE 12 – (1) Tasarım gözetmeni siciline kayıtlı bulunan meslek mensupları Bakanlıkça talep edilmesi halinde, düzenledikleri fiziki belgelerde özel kaşe kullanırlar ve kaşelerin kullanımından ve saklanmasından sorumludurlar.

(2) Kaşeler kare şeklinde olup, en üste “T.C.” rumuzu, altına “ÇŞB” yazısı ve “TG” amblemi, “Tasarım Gözetmeni” ibaresi ile kaşe numarasını taşır. Kaşeler; Darphane ve Damga Matbaası Genel Müdürlüğü tarafından imal edilir.

(3) Tasarım gözetmenleri, gözetmenlik belgelerinin iptali, meslekten ayrılma ve diğer hallerde kaşeyi 15 gün içinde Bakanlığa tutanak karşılığında iade ederler.

Tasarım gözetimi ve kontrolü hizmetlerinin altyapısı

MADDE 13 – (1) Tasarım gözetimi ve kontrolü iş süreçlerindeki her türlü veri, bilgi ve belge akışı ile dokümantasyon işlemleri, bu işlemlere ilişkin her türlü kayıt, dosyalama, saklama ve arşivleme işlemlerinin elektronik ortamda gerçekleştirilmesi esastır. Bu amaçla, statik proje müellifinin ve tasarım gözetmeninin tebligata elverişli birer elektronik adres temin etmesi zorunludur.

(2) Yapı sahipleri, proje müellifleri ve tasarım gözetmenleri, ihtiyaç duyulan veri ve bilgilerin derlenmesi, değerlendirilmesi ile bilgileri güvenilirlik, tutarlılık ve güncellik ilkelerine uygun olarak sağlamak; tüm iletişimi doğru, eksiksiz ve zamanında yapmakla yükümlüdür.

(3) Tasarım gözetimine esas her türlü proje, hesap, rapor, tutanak, belge ve kararlar elektronik ortamda düzenlenir ve ilgilileri tarafından güvenli elektronik imza ile imzalanır ve elektronik ortamda gönderilir. Teknik nedenlerle yalnızca fizikî olarak düzenlenebilen haller dışında belgeler ayrıca fizikî olarak gönderilmez. Yapı ruhsatı eklerinde sunulacak hizmetle ilgili nihai belgeler 11 inci maddenin beşinci fıkrasına göre düzenlenir.

(4) Bakanlık, gerekli elektronik altyapının ilgili kurum ve kuruluşlarla işbirliği yapılarak hazırlanması halinde, tasarım gözetimi ve kontrolü işlemlerinin bu bilişim sistemleri ve yazılımları üzerinden yapılmasını isteyebilir.

ÜÇÜNCÜ BÖLÜM

Özel Binalar Mühendislik Komisyonu

Özel binalar mühendislik komisyonu ve görevleri

MADDE 14 – (1) Bu Tebliğin uygulanması ile ilgili iş ve işlemlerin yürütülmesini sağlamak üzere, Bakanlık merkezinde özel binalar mühendislik komisyonu kurulur.

(2) Komisyon, konu ile ilgili Bakanlık personeli arasından, biri yönetici düzeyinde olmak üzere Bakanlıkça görevlendirilecek iki; Afet ve Acil Durum Yönetimi Başkanlığından bir; deprem mühendisliği alanında bilimsel ve uygulamalı araştırma, yüksek lisans ve doktora seviyesinde eğitim ve öğretim yapan üniversitelerde en az doçentlik kadrosunda olmak üzere asgari yedi yıl görev yapan, bu Tebliğ konusu alanlarda araştırma, uygulama, eğitim ve

danışmanlık tecrübesi ile temayüz etmiş ve tasarım gözetmenliği koşullarını sağlayabilen iki adet üye olmak üzere toplam beş inşaat mühendisi üyeden oluşur.

(3) Komisyon üyelerinin binaların deprem etkisi altında performansla göre tasarımı konusunda birikim ve deneyim sahibi olması ve mesleğinde fiilen en az on iki yıldan beri çalışıyor olması gerekir.

(4) Bakanlıkça iki yılda bir Ocak ayında Komisyon üyelikleri yenilenir. Yeni üyeler görevlendirilinceye kadar mevcut üyeler görevine devam eder. Görev süresi dolan üye tekrar görevlendirilebilir.

(5) Komisyon, Bakanlıkça uygun görülen birimin bünyesinde ilgili mevzuat çerçevesinde faaliyetlerini yürütür.

(6) Komisyon toplantılarına başka bir mahalden gelerek katılan akademik üyelerin gündelik, yol gideri, konaklama ve diğer zorunlu giderleri, 10/2/1954 tarihli ve 6245 sayılı Harcırah Kanunu hükümlerine göre ödenir.

(7) Komisyon üyeleri;

a) Üyelikleri süresince bu Tebliğ kapsamındaki işlerle ilgili doğrudan veya dolaylı olarak kendisine gelen uzman görüşü, danışmanlık, hakemlik ya da buna benzer bir görevi kabul edemez; doğrudan veya dolaylı şekilde tasarım gözetimi ve kontrolü hizmeti veremez, bu hizmeti gerektiren işlerin yapımını, tasarımını veya denetimini üstlenemez.

b) Yakınları veya iş ilişkisinin bulunduğu kişilerin başvurusunun görüşüldüğü toplantılara katılamaz, oy kullanamaz.

c) Görev, unvan ve yetkilerini kullanarak kendisi, yakınları veya üçüncü kişiler lehine menfaat sağlayamaz, hediye alamaz ve aracılıkta bulunamaz.

ç) Görevi sebebiyle kendisine tevdi edilen bilgi ve belgelerin veya öğrendiği sırların gizliliğini sağlamakla yükümlüdür. Bu yükümlülük, görevi sona erdikten sonra da devam eder.

Komisyonun çalışma usul ve esasları

MADDE 15 – (1) Komisyonun ilk toplantısında üyeler aralarından başkan ve başkanvekili seçer.

(2) Komisyon, görüşülecek dosya sayısı ve olağanüstü durumları da göz önüne alarak, Bakanlıkça belirlenecek tarihlerde toplanır. Başkan veya Bakanlık, gerekli gördüğü hâllerde Komisyonu her zaman toplantıya çağırabilir. Toplantının yeri, günü ve saati ile gündemindeki konular, Bakanlıkça en az beş gün önceden üyelere bildirilir.

(3) Komisyon çalışmaları ve toplantıları elektronik araçlar kullanılarak uzaktan erişim usulü ile de tertiplenebilir.

(4) Komisyon, üye tam sayısının salt çoğunluğu ile toplanır. Toplantıya katılan üyelerin, gündemle ilgili konular hakkındaki önerileri müzakere edilir ve katılanların salt çoğunluğu ile kabul edilenler karar haline getirilir. Oyların eşitliği hâlinde, Başkanın taraf olduğu görüş çoğunlukta sayılır.

(5) Komisyon tarafından gerek görülmesi hâlinde, diğer kamu kurum ve kuruluşlarından uzmanlar, oy hakları olmaksızın görüşleri alınmak üzere toplantılara davet edilebilir.

(6) Gündemdeki konu kendisi veya yakınları ile ilgili bulunan ya da gündemdeki konu ile herhangi bir şekilde menfaat münasebeti bulunan üye, Komisyon toplantısına katılamaz ve oy kullanamaz.

(7) Komisyon, tasarım gözetmenliği belgesi başvurularını ve itirazları değerlendirerek karara bağlar.

(8) Komisyon, belge başvurularını; adayın akademik unvanını, mesleki

faaliyetlerini, deneyimini ve almış olduğu eğitimleri dikkate alarak Ek-2'ye göre puanlama usulü ile değerlendirir. Bu puanlar her uzmanlık sınıfı için ayrı ayrı uygulanır. Komisyon kararları başkaca bir onay gerekmeksizin işleme konulur. Bakanlık, Komisyon kararı üzerine Ek-4'e uygun olarak tasarım gözetmenliği belgesi düzenler.

(9) Komisyon toplantısı sonunda alınan kararlar, dayanakları ve ilmî gerekçeleri belirtilerek yazılır; başkan ve üyelerce imzalanır. Uzaktan erişim usulü ile yapılan çalışmalarda ise 15/1/2004 tarihli ve 5070 sayılı Elektronik İmza Kanunu dâhilinde güvenli elektronik imza kullanılır.

(10) Hangi sebepten dolayı olursa olsun, yıllık izin, hastalık ve mazeret izinleri sebebiyle bulunamama hâlleri hariç olmak üzere, bir yıl içinde dört veya üst üste iki toplantıya iştirak etmeyen Komisyon üyesinin üyeliği kendiliğinden sona erer.

(11) 14 üncü maddenin yedinci fıkrasına aykırı davrandığı tespit edilen Komisyon üyelerinin üyeliği Bakanlıkça sona erdirilir.

DÖRDÜNCÜ BÖLÜM **Çeşitli ve Son Hükümler**

Geçiş hükmü

GEÇİCİ MADDE 1 – (1) Türkiye Bina Deprem Yönetmeliğinin yürürlüğe girdiği tarihten itibaren 1/10/2019 tarihine kadar, Bakanlığın hazırladığı listede görevlendirme yapılacak uzmanlık sınıfında veya bu Tebliğe göre görevlendirilebilecek durumda ya da yeterli sayıda tasarım gözetmeni bulunmaması hâlinde, yapı sahibinin talebi üzerine, Komisyonca listelerin dışından da yalnızca bu işe mahsus hizmet alımına izin verilebilir.

(2) Bu şekilde görevlendirilenlerin;

a) 5 inci maddenin birinci fıkrasında sayılan koşulları sağlaması,

b) İlgili olduğu uzmanlık alanı dikkate alınarak Komisyon tarafından Ek-2'ye göre yapılacak değerlendirme sonucu asgari 50 puanı sağlaması, yeterlidir.

(3) Bu kapsamda görevlendirilenler listeye kaydedilmezler, ancak adlarına geçici sicil açılır. Yapılan tasarım gözetimi hizmeti kazanılmış bir hak teşkil etmemekle birlikte, Ek-1 kapsamında uzmanlık alanında deneyimde dikkate alınır.

(4) Tasarım gözetmenliği sicili ve listesinde kayıtlı olmayıp da bu madde uyarınca görevlendirilenlerin, 8 inci maddede belirtilen ilkelere aykırı olarak tasarım gözetmenliği faaliyetinde bulduklarının tespit edilmesi hâlinde, Komisyon kararıyla tasarım gözetmenliği yapmaktan yasaklanır.

Yürürlük

MADDE 16 – (1) Bu Tebliğ yayımı tarihinde yürürlüğe girer.

Yürütme

MADDE 17 – (1) Bu Tebliğ hükümlerini Çevre ve Şehircilik Bakanı yürütür.

YÖNETMELİK

Çevre ve Şehircilik Bakanlığında:

**PLANLI ALANLAR İMAR YÖNETMELİĞİNDE DEĞİŞİKLİK
YAPILMASINA DAİR YÖNETMELİK**

MADDE 1 – 3/7/2017 tarihli ve 30113 sayılı Resmî Gazete’de yayımlanan Planlı Alanlar İmar Yönetmeliğinin 3 üncü maddesi aşağıdaki şekilde değiştirilmiştir.

“**MADDE 3** – (1) Bu Yönetmelik, 3/5/1985 tarihli ve 3194 sayılı İmar Kanunu ve 10/7/2018 tarihli ve 30474 sayılı Resmî Gazete’de yayımlanan 1 sayılı Cumhurbaşkanlığı Teşkilatı Hakkında Cumhurbaşkanlığı Kararnamesinde Çevre ve Şehircilik Bakanlığının Teşkilat ve Görevlerini düzenleyen 6 ncı kısım 3 üncü bölüm hükümlerine dayanılarak hazırlanmıştır.”

MADDE 2 – Aynı Yönetmeliğin 4 üncü maddesinin birinci fıkrasının (v) bendine aşağıdaki altbenteklenmiştir.

“4) Millet bahçeleri: Halkı doğa ile buluşturan, rekreatif gereksinimleri karşılayan, afet anında kentin toplanma alanları olarak da kullanılabilir, yer seçimi, alan büyüklüğü, fonksiyonları ve tasarımı gibi hususların Bakanlıkça hazırlanarak yürürlüğe konulacak Millet Bahçeleri Rehberinde belirlendiği büyük yeşil alanları,”

MADDE 3 – Aynı Yönetmeliğin 7 nci maddesinin onikinci fıkrasında yer alan “3.00” ibaresi “3.50” olarak değiştirilmiştir.

MADDE 4 – Aynı Yönetmeliğin 27 nci maddesinin birinci fıkrasının (ç) bendi aşağıdaki şekilde değiştirilmiştir.

“ç) Binaların Yangından Korunması Hakkında Yönetmelik, 25/8/1988 tarihli ve 19910 sayılı Resmî Gazete’de yayımlanan Sığınak Yönetmeliği, 22/2/2018 tarihli ve 30340 sayılı Resmî Gazete’de yayımlanan Otopark Yönetmeliği, 5/12/2008 tarihli ve 27075 sayılı Resmî Gazete’de yayımlanan Binalarda Enerji Performansı Yönetmeliği ve 18/3/2018 tarihli ve 30364 mükerrer sayılı Resmî Gazete’de yayımlanan Türkiye Bina Deprem Yönetmeliğinde binada zorunlu olarak bulunması gereken birimler,”

MADDE 5 – Aynı Yönetmeliğin 56 ncı maddesinin üçüncü fıkrası aşağıdaki şekilde değiştirilmiş, yedinci fıkrasında yer alan “Belediye sınırları, belediye mücavir alan sınırları ve köy yerleşik alan sınırları dışında kalan” ibaresi “İskân dışı” olarak değiştirilmiştir.

“(3) Bu yapılarda plan ve mevzuata aykırı olmamak üzere, mimari, statik, tesisat projelerinin hazırlanmasına ve onaylanmasına, inşaatın yapımına ve denetimine ilişkin her türlü fenni mesuliyet kamu kurum ve kuruluşlarının mimar ve mühendislerince üstlenilir. Kamu kurum ve kuruluşlarınca, kamu ihale mevzuatı kapsamında denetime ilişkin hizmet alımı yapılan yapılarda inşaatın fenni mesuliyeti, kamu kurum ve kuruluşu adına danışmanlık hizmeti alınan firmanın, imar mevzuatında belirtilen şartları haiz mimar ve mühendislerince üstlenilebilir. Danışman firmanın fenni mesul mimar ve mühendisleri uzmanlık alanlarına göre yapının; tesisatı ve malzemeleri ile birlikte 3194 sayılı Kanun ve ilgili diğer mevzuatına, imar planına, ruhsat ve eki etüt ve projelere, standartlara ve teknik şartnamelere uygun olarak inşa edilmesini kamu kurum ve kuruluşu adına denetlemekle görevli ve sorumlu olup, bu sorumluluğu kabul ettiğine dair noter onaylı bir taahhütnameyi ruhsat vermeye yetkili idare ile ihaleyi yapan kurum veya kuruluşa sunar.”

MADDE 6 – Aynı Yönetmeliğin 57 nci maddesine aşağıdaki fıkra eklenmiştir.

“(28) Türkiye Bina Deprem Yönetmeliğinin eki “Deprem Etkisi Altında Binaların Tasarımı İçin Esaslar”ın 1.3üncü maddesinde tanımlanan nitelikteki binaların deprem etkilerine karşı tasarımının, Bakanlıktan bu amaçla belge almış inşaat mühendislerinin gözetim ve kontrolünde yapılmış olması zorunludur.”

MADDE 7 – Bu Yönetmelik yayımı tarihinde yürürlüğe girer.

MADDE 8 – Bu Yönetmelik hükümlerini Çevre ve Şehircilik Bakanı yürütür.

Yönetmeliğin Yayımlandığı Resmî Gazete'nin	
Tarihi	Sayısı
3/7/2017	30113
Yönetmelikte Değişiklik Yapan Yönetmeliklerin Yayımlandığı Resmî Gazete'nin	
Tarihi	Sayısı
1- 30/9/2017	30196
2- 6/2/2018	30324
3- 28/7/2018	30492
4- 27/10/2018	30578

YÖNETMELİK

Cevre ve Şehircilik Bakanlığından:

ŞANTIYE ŞEFLERİ HAKKINDA YÖNETMELİK
BİRİNCİ BÖLÜM

Amaç, Kapsam, Dayanak ve Tanımlar

Amaç

MADDE 1 – (1) Bu Yönetmeliğin amacı; plân, fen, sanat, sağlık, çevre şartlarına ve standartlara uygun yapı inşaa edilmesine yönelik yapım faaliyet ve süreçlerinin takibini sağlamak üzere, şantiye şefi çalıştırılması mecburi yapılara ve yapım işlerinde görev alan şantiye şeflerine ilişkin usul ve esasları düzenlemektir.

Kapsam

MADDE 2 – (1) Bu Yönetmelik; yapı ruhsatına tâbi her türlü yapım ve yıkım işinde, şantiye şefliğini üstlenecek olan ilgili teknik elemanları kapsar.

Dayanak

MADDE 3 – (1) Bu Yönetmelik, 3/5/1985 tarihli ve 3194 sayılı İmar Kanununun 28 inci maddesinin sekizinci fıkrası, 42 nci ve 44 üncü maddeleri ile 10/7/2018 tarihli ve 30474 sayılı Resmî Gazete’de yayımlanan 1 sayılı Cumhurbaşkanlığı Teşkilatı Hakkında Cumhurbaşkanlığı Kararnamesinin 107 nci maddesinin birinci fıkrasına dayanılarak hazırlanmıştır.

Tanımlar

MADDE 4 – (1) Bu Yönetmelikte geçen;

- Bakanlık: Çevre ve Şehircilik Bakanlığını,
- e-Şantiye Şefi: Şantiye şefliği kayıtlarının elektronik ortamda tutulduğu, Bakanlık bünyesinde işletilen Şantiye Şefliği Bilişim Sistemini,
- İlgili idare: Yapı ruhsatı ve yapı kullanma izin belgesi verme yetkisine sahip idareleri,
- Kanun: 3/5/1985 tarihli ve 3194 sayılı İmar Kanununu,
- Müdürlük: Çevre ve Şehircilik İl Müdürlüğünü,
- Şantiye şefi: Konusuna ve niteliğine göre yapım işlerini yapı müteahhidi adına yöneterek uygulayan, mühendis, mimar veya bunlara ilişkin teknik öğretmen veya tekniker diplomasına sahip teknik personeli,
- Toplu yapı: 23/6/1965 tarihli ve 634 sayılı Kat Mülkiyeti Kanununun 66 ncı ve 68 inci maddelerinde tanımlanan yapıyı, ifade eder.

İKİNCİ BÖLÜM

Şantiye Şefliği ve İdarenin Görevleri

Uygulanacak ilke ve kurallar

MADDE 5 – (1) Yapı ruhsatına tâbi bütün yapıların şantiye şefliğinin, yapı müteahhidi ile şantiye şefi arasında düzenlenen ve asgari olarak işin adı, süresi ve ücreti ile işyeri adresini ve tarafların tebligata elverişli elektronik adreslerini içeren bir iş sözleşmesine göre yürütülmesi esastır.

(2) Şantiye şefliği şartlarını haiz olması halinde yapı müteahhidi şantiye şefliğini üstlenebilir. Bu durumda ayrıca şantiye şefi bulundurma şartı aranmaz.

(3) Bu Yönetmelik kapsamındaki her türlü bildirim ve tebligat, tarafların beyan ettikleri tebligata elverişli elektronik posta adreslerine yapılabilir. İlgili mevzuatında aksi belirtilmediği müddetçe ayrıca yazılı bildirim yapılması şartı aranmaz.

Şantiye şefliği

MADDE 6 – (1) Aşağıdaki kişiler şantiye şefliği görevini üstlenemez:

a) Mahkeme veya üyesi olduğu meslek odası tarafından süreli veya süresiz olarak mesleki faaliyette bulunmaktan yasaklananlar yasaklılık süresince.

b) Tam zamanlı olarak başka bir işte çalışanlar.

(2) Şantiye şefinin;

a) Mimar, inşaat mühendisi, makine mühendisi veya elektrik mühendisi,

b) Yükseköğrenim kurumunca elektrik mühendisliğine eşdeğerliği bulunduğu kabul edilen elektrik-elektronik mühendisi,

c) (a) ve (b) bentlerinde belirtilen mesleklerle ilişkin inşaat, makine, elektrik, yapı denetim teknikeri veya bunlara ilişkin teknik öğretmen, olması şarttır.

(3) Şantiye şefliğinin üstlenilmesinde; yapım işinin konusu, niteliği, büyüklüğü ile özel ihtisas gerektirip gerektirmediği ve ilgili imalatların oranı dikkate alınır.

Şantiye şeflerinin çalışma usulü

MADDE 7 – (1) Şantiye şefinin yapım işine dair görevi, yapı ruhsatının alınmasından itibaren başlayıp yapı kullanma izin belgesinin alınması ile son bulur.

(2) Şantiye şefi, görev yaptığı ilin sınırları dışında başka bir ilde görev üstlenemez.

(3) Şantiye şefi aynı anda en fazla beş ayrı yapım işinin şantiye şefliğini üstlenebilir.

(4) Mimar veya mühendis unvanlı şantiye şeflerinin aynı anda üstleneceği farklı yapım işlerinin tamamının yapı inşaat alanı toplamı 30.000 metrekareyi geçemez. Ancak yapım işinin tek ruhsata bağlı veya toplu yapı niteliğinde olması halinde yapı inşaat alanı sınırı uygulanmaz. Şantiye şefi tarafından böyle bir yapım işinde görev üstlenilmesi durumunda aynı anda başka bir yapım işinin şantiye şefliği üstlenilemez.

(5) Şantiye şeflerinin aynı anda üstelenebilecekleri işlerin sayı ve alan sınırları hesaplanırken, yapı kullanma izin belgesi düzenlenmemiş olanlar hesaba dâhil edilir.

(6) Farklı yapı ruhsatları alınmış olmakla birlikte, aynı parselde yer almak ve istinat duvarı, havuz gibi ana yapının eklentisi olmak kaydıyla, birden fazla yapıdan oluşan inşaatlar, tek yapım işi olarak kabul edilir.

(7) Spor tesisleri, sinema, tiyatro, konser salonu, kongre merkezi, müze, eğitim kurumu, yurt, sağlık tesisi, haberleşme ve ulaşım tesisleri, itfaiye, karakol, kışla, cezaevi, enerji üretim ve dağıtım tesisleri, kuleler, hangar yapıları ile Bakanlıkça belirlenen mimarlık hizmetlerine esas yapı sınıflarından dokuzuncu fıkrada sayılanların dışındaki yapılarda ve kamu kurum ve kuruluşlarında yapılan veya yaptırılan yapılarda, 6 ncı maddenin ikinci fıkrasının (a) ve (b) bentlerinde sayılan unvanlarda şantiye şefi bulundurulması zorunludur.

(8) Palplanş, kazık, zemin ankrajı, deprem yalıtımı ve benzeri temel sistemleri ve iksa yapıları ile kazı işlerinde, jet-grout, zemin sıkıştırma ve benzeri zemin iyileştirme işlerinde, yıkım işlerinde, kayadan oyma depo işlerinde, ayaklı su depoları işlerinde, deprem yalıtımlı bina işlerinde, ardermeli-öngermeli yapı elemanı içeren bina işlerinde münhasıran inşaat mühendisi unvanlı şantiye şefi bulundurulması zorunludur.

(9) Yedinci ve sekizinci fıkralardaki yapılar hariç olmak üzere, Bakanlıkça belirlenen mimarlık ve mühendislik hizmetlerine esas yapı sınıflarından birinci, ikinci ve üçüncü sınıf yapılardan, bodrumları ile birlikte toplam beş katı ve yapı inşaat alanı 2.000 metrekareyi geçmeyenlerde teknik öğretmenler, 1.500 metrekareyi geçmeyenlerde ise teknikerler meslek alanlarına uygun olarak şantiye şefliğini üstlenebilir.

Şantiye şefinin görev ve sorumlulukları

MADDE 8 – (1) Şantiye şefi, yapı müteahhidi adına, yapım işinin ruhsata ve ruhsat eki etüt ve projelere uygun olarak gerçekleştirilebilmesi için gerekli olan inşaat ve iş organizasyonunu sağlamak, mevzuatın öngördüğü her türlü tedbiri almak, uygulamak ve uygulatmakla sorumludur.

(2) Şantiye şefi, inşaat ve tesisat işlerinde yetki belgeli usta çalıştırmak ve belgelerinin bir örneğini şantiye dosyasında bulundurmak zorundadır. Bu kapsamda, Mesleki Yeterlilik Kurumu Mesleki Yeterlilik Belgeleri, 5/6/1986 tarihli ve 3308 sayılı Mesleki Eğitim Kanununa göre ustalık belgesi almış olanlar ile Millî Eğitim Bakanlığına bağlı meslekî ve teknik eğitim okullarından ve üniversitelerin meslekî ve teknik eğitim veren okul ve bölümlerinden mezun olup, diplomalarında veya ustalık belgelerinde belirtilen bölüm, alan ve dallarda çalışanlar yetki belgeli usta olarak kabul edilir.

(3) Şantiye şefi, inşaat, tesisat ve yıkım işlerinde ilgili teknik düzenlemelere uygun malzeme ve işin niteliğine uygun makina ve ekipman kullanılmasını sağlar.

(4) Şantiye şefi görev aldığı yapım işinde iş sağlığı ve güvenliğinin sağlanması için gerekli her türlü önlemin aldırılması yetkisine sahiptir. Bu yetkinin yapı müteahhidi tarafından kullanılmaması halinde şantiye şefi sorumlu tutulamaz.

(5) Şantiye şefinin görevden ayrılmak istemesi halinde istifasını, aynı gün içerisinde ilgili idaresine yazılı olarak; yapı müteahhidine ise noter aracılığıyla veya müteahhidin tebligata elverişli elektronik adresine bildirmesi gerekir.

(6) Şantiye şefi, yapının fenni mesullerinin/denetçi elemanların talimatlarına uygun olarak inşa ettirilmesinde, görev aldığı şantiye ile alakalı her türlü defter, tutanak ve benzeri belgelerin muhafazasında, düzenlenmesinde ve imzalanmasında ilgili imar ve denetim mevzuatının gerektirdiği sorumluluklarını yerine getirir.

(7) Şantiye şefi, görev almış olduğu inşaatta;

a) Yapım/yıkım işleri sebebiyle çevre yapılarda oluşan veya oluşması muhtemel hasarları idaresine,

b) Meydana gelen iş kazalarını 20/6/2012 tarihli ve 6331 sayılı İş Sağlığı ve Güvenliği Kanununda öngörüldüğü şekilde ilgili mercilere, derhal bildirmek zorundadır.

(8) Şantiye şefi, inşaatta herhangi bir imalata başlamadan en az bir gün önce, yapılacak imalatı denetim sorumlularına haber vermek zorundadır.

İlgili idarenin görevleri

MADDE 9 – (1) İlgili idarenin görevleri şunlardır:

a) 6 ncı maddenin üçüncü fıkrasını dikkate alarak, şantiye şefinin aynı maddenin ikinci fıkrasında sayılanlardan uygun meslek grubunda olup olmadığını kontrol eder.

- b) Yapı müteahhidi ile yapılan iş sözleşmesini ister.
- c) Mimar ve mühendis şantiye şeflerinden ilgili idaresince, yapı ruhsatı düzenleme aşamasında, süreli veya süresiz olarak meslekî faaliyet haklarından kısıtlı olmadığına dair Ek-1’de yer alan Şantiye Şefleri Tarafından İlgili İdareye Verilecek Taahhütname Örneğini ister.
- ç) Herhangi bir şekilde gerçeğe aykırı beyanda bulunanlar ile ilgili gerekli yasal işlemleri başlatır.
- d) Mimar ve mühendis şantiye şeflerinin yaptıkları işlere ilişkin bilgileri ilgili meslek odasına bildirir. Bunların imar mevzuatına aykırı fiillerinden dolayı verilen cezalarını, bu Yönetmeliğe aykırı eylemlerini ve haklarındaki kesinleşmiş mahkeme kararlarını, kendi kayıtlarına işlenmek ve ilgili mevzuata göre cezaî işlem yapılmak üzere, ilgili meslek odasına ve e-Şantiye Şefi sistemine işlenmek üzere Müdürlüğe altı gün içinde bildirir.
- e) Kanununun 32 nci maddesi kapsamında imar mevzuatına aykırı fiillerden dolayı verilen müteahhitlik yetki belgesi numarası iptal kararlarına konu edilen yapılarda görevli şantiye şefi mimar veya mühendislerin durumunu, altı gün içinde üyesi bulunduğu meslek odasına bildirir.
- f) Toplu yapı niteliğindeki ve ana yapı eklentisi tarzındaki işleri belirleyerek e-Şantiye Şefi sisteminde gerekli gruplandırma ve kayıtları yapar.
- g) Görevden ayrılan şantiye şeflerini e-Şantiye Şefi sistemine işler, bu yapılarda yeni şantiye şefi görevlendirilinceye kadar yapının devamına müsaade etmez.
- ğ) Aile, Çalışma ve Sosyal Hizmetler Bakanlığınca iş yerinde yapılan teftiş sonucu haklarında bildirimde bulunulan şantiye şeflerinin durumlarını, kayıtlı oldukları meslek odasına bildirir.

ÜÇÜNCÜ BÖLÜM
Çeşitli ve Son Hükümler

İstisnalar

GEÇİCİ MADDE 1 – (1) 1/1/2012 tarihinden önce şantiye şefliği üstlenilmiş işler, şantiye şefinin yapı inşaat alanı ve iş sayılarına ilişkin sınırlama hesaplarında dikkate alınmaz.

Yürürlük

MADDE 10 – (1) Bu Yönetmelik yayımı tarihinden üç ay sonra yürürlüğe girer.

Yürütme

MADDE 11 – (1) Bu Yönetmelik hükümlerini Çevre ve Şehircilik Bakanı yürütür.

Eki için tıklayınız.

TEBLİĞ

Çevre ve Şehircilik Bakanlığından:

**ZEMİN VE TEMEL ETÜDÜ UYGULAMA ESASLARI VE
RAPOR FORMATINA DAİR TEBLİĞ**

Amaç

MADDE 1 – (1) Bu Tebliğin amacı; bina ve bina türü yapıların tasarım, projelendirme, inşaa ve denetimi için yapılması zorunlu olan zemin ve temel etütlerinin planlaması, arazi araştırmaları ve laboratuvar çalışmalarının yapılması, sahada karşılaşılan zemin birimlerinin (zemin ve/veya kaya) mühendislik özellikleri ile yeraltı suyuyla ilişkin verilerin toplanması, yerel deprem etkilerinin belirlenmesi ve elde edilen verilerin değerlendirilmesi sonucunda zemin ve temel etüt raporlarının hazırlanmasına ilişkin usul ve esasları belirlemektir.

Kapsam

MADDE 2 – (1) Bu Tebliğ; yeni inşaa edilecek yapılar için; bölgenin jeolojisi, bölgesel deprem özellikleri, yapı özellikleri, zemin özellikleri, civar yapılar, yeraltı suyu durumu ve çevre koşulları dikkate alınarak zemin araştırmaları için yapılması gereken planlama, arazi araştırmaları ve laboratuvar çalışmalarıyla bu çalışmalara dayalı olarak hazırlanacak zemin ve temel etüt raporları ile mevcut binaların değerlendirilmesi, riskli yapı tespiti ve güçlendirilmesi süreçlerinde yapılması gereken zemin araştırmalarını kapsar.

Dayanak

MADDE 3 – (1) Bu Tebliğ, 10/7/2018 tarihli ve 30474 sayılı Resmî Gazete’de yayımlanan 1 sayılı Cumhurbaşkanlığı Teşkilatı Hakkında Cumhurbaşkanlığı Kararnamesinin 107 nci maddesinin birinci fıkrası ile 18/3/2018 tarihli ve 30364 mükerrer sayılı Resmî Gazete’de yayımlanan Türkiye Bina Deprem Yönetmeliğinin eki Deprem Etkisi Altında Temel Zemini ve Temellerin Tasarımı İçin Özel Kuralların 16.2.2 nci maddesine ve 3/7/2017 tarihli ve 30113 sayılı Resmî Gazete’de yayımlanan Planlı Alanlar İmar Yönetmeliğinin 4 üncü maddesinin (çççç) bendine dayanılarak hazırlanmıştır.

Uygulanacak esaslar

MADDE 4 – (1) Zemin ve Temel Etütlerinin hazırlanmasında bu Tebliğin ekinde yer alan uygulama esasları ve format uygulanır.

Yürürlük

MADDE 5 – (1) Bu Tebliğ yayımı tarihinde yürürlüğe girer.

Yürütme

MADDE 6 – (1) Bu Tebliğ hükümlerini Çevre ve Şehircilik Bakanı yürütür.

Ekleri için tıklayınız.



Zemin ve Temel Etüdü Uygulama Esasları ve Rapor Formatı

ÇEVRE VE ŞEHİRCİLİK BAKANLIĞI
YAPI İŞLERİ GENEL MÜDÜRLÜĞÜ

İÇİNDEKİLER

1	AMAÇ	4	
2	KAPSAM.....	4	
3	TANIMLAR	4	
4	GENEL ESASLAR.....	4	
5	ETÜT KATEGORİLERİ.....	5	
5.1	Kategori 1.....	5	
5.1.1	Yapı ve Bileşenlerinin Özellikleri ve Büyüklükleri Yönünden.....	5	
5.1.2	Zemin Birimlerinin Özellikleri Yönünden.....	5	
5.1.3	Civar Yapılar Yönünden.....	6	
5.1.4	Yeraltı Suyu Yönünden	6	
5.1.5	Çevre Koşulları Yönünden.....	6	
5.2	Kategori 2.....	6	
5.2.1	Yapı ve Bileşenlerinin Özellikleri ve Büyüklükleri Yönünden.....	6	
5.2.2	Zemin Birimlerinin Özellikleri Yönünden.....	6	
5.2.3	Civar Yapılar Yönünden.....	6	
5.2.4	Yeraltı Suyu Yönünden	6	
5.2.5	Bölgesel Deprem Özellikleri Yönünden	6	
5.2.6	Çevre Koşulları Yönünden.....	7	
5.3	Kategori 3.....	7	
5.3.1	Yapı ve Bileşenlerinin Özellikleri ve Büyüklükleri Yönünden.....	7	
5.3.2	Zemin Birimlerinin Özellikleri Yönünden.....	7	
5.3.3	Civar Yapılar Yönünden.....	7	
5.3.4	Yeraltı Suyu Yönünden	7	
5.3.5	Bölgesel Deprem Özellikleri Yönünden	7	
5.3.6	Çevre Koşulları Yönünden.....	7	
6	ETÜTLERİN PLANLANMASI	8	
6.1	Amaç	8	
6.2	Ön Bilgilerin Toplanması.....	9	
6.3	Saha Ön İncelemesi.....	9	
6.3.1	Hazırlık.....	10	
6.3.2	Genel Bilgilerin Toplanması	10	
6.3.3	Zeminle İlgili Bilgilerin Toplanması	10	
6.3.4	Zemin ve Temel Etüt Çalışmalarında Kolaylık Sağlayacak Bilgilerin Toplanması..	11	
6.4	Toplanan Bilgilerin Değerlendirilmesi	11	
7	ZEMİN VE TEMEL ETÜTLERİNİN KAPSAMI	11	
2			
7.1	Kategori 1 İçin Etüt Kapsamı.....	11	
7.2	Kategori 2 İçin Etüt Kapsamı.....	12	
7.2.1	Ön Etütler	12	
7.2.2	Tasarım Etütleri.....	13	
7.2.3	Kontrol Etütleri.....	33	
7.3	Kategori 3 İçin Etüt Kapsamı.....	33	
8	ZEMİN VE TEMEL ETÜT RAPORLARI FORMATI.....	33	
9	EKLER.....	35	
Kısaltmalar.....			36
Standartlar.....			36
Tablolar.....			38

YÖNETMELİK

Cevre ve Şehircilik Bakanlığında:

**6306 SAYILI KANUNUN UYGULAMA YÖNETMELİĞİNDE
DEĞİŞİKLİK YAPILMASINA DAİR YÖNETMELİK**

MADDE 1 – 15/12/2012 tarihli ve 28498 sayılı Resmî Gazete’de yayımlanan 6306 Sayılı Kanunun Uygulama Yönetmeliğinin 3 üncü maddesinin birinci fıkrasının (e), (f) ve (i) bentleri aşağıdaki şekilde değiştirilmiş ve aynı fıkra aşağıdaki bent eklenmiştir.

“e) Rezerv yapı alanı: Kanun uyarınca gerçekleştirilecek uygulamalarda yeni yerleşim alanı olarak kullanılmak üzere, Toplu Konut İdaresi Başkanlığının veya İdarenin talebine bağlı olarak veya resen Bakanlıkça belirlenen alanları,

f) Riskli alan: Zemin yapısı veya üzerindeki yapılaşma sebebiyle can ve mal kaybına yol açma riski taşıyan, Cumhurbaşkanınca kararlaştırılan alanı,”

“ı) Uygulama alanı: Cumhurbaşkanınca kararıyla kararlaştırılan riskli alan ile Bakanlıkça belirlenen rezerv yapı alanını ve riskli yapının veya yapıların bulunduğu alanı,”

“i) Yapı yaklaşık maliyet bedeli: Bakanlıkça her yıl yayımlanan mimarlık ve mühendislik hizmet bedellerinin hesabına esas yapı yaklaşık birim maliyetleri ile yapı inşaat alanının çarpımından elde edilen bedeli,”

MADDE 2 – Aynı Yönetmeliğin 4 üncü maddesinin birinci fıkrasında yer alan “, Maliye Bakanlığının uygun görüşü alınarak” ibaresi yürürlükten kaldırılmış, ikinci fıkrasının (c) bendi ile dördüncü fıkrasının (b) bendi aşağıdaki şekilde değiştirilmiş ve aynı maddenin üçüncü fıkrası yürürlükten kaldırılmıştır.

“c) Gerçek veya özel hukuk tüzel kişilerince, birinci fıkrada belirtilen bilgi ve belgeleri ihtiva eden dosyaya istinaden Bakanlıktan rezerv yapı alanı belirlenmesi talebinde bulunulabilir. Gerçek veya özel hukuk tüzel kişilerince rezerv yapı alanı belirlenmesi talebinde bulunulabilmesi için; bu talebin, talebe konu taşınmazların maliklerinin tamamının muvafakati ile yapılması gerekir.”

“b) Gelir ve hasılat getirecek her türlü uygulama,”

MADDE 3 – Aynı Yönetmeliğin 5 inci maddesinin birinci fıkrası aşağıdaki şekilde, ikinci fıkrasında yer alan “teklif olarak Bakanlar Kuruluna” ibaresi “Cumhurbaşkanına” şeklinde, üçüncü ve dördüncü fıkralarında yer alan “Afet ve Acil Durum Yönetimi Başkanlığının görüşü alınarak, teklif olarak Bakanlar Kuruluna” ibareleri “Cumhurbaşkanına” şeklinde değiştirilmiş ve aynı maddenin beşinci fıkrası yürürlükten kaldırılmıştır.

“(1) Riskli alan;

a) Alanın, zemin yapısı veya üzerindeki yapılaşma sebebiyle can ve mal kaybına yol açma riski taşıdığına dair teknik raporu,

b) Alan sınırları içerisinde 15/5/1959 tarihli ve 7269 sayılı Umumi Hayata Müessir Afetler Dolayısıyla Alınacak Tedbirlerle Yapılacak Yardımlara Dair Kanuna göre afete maruz bölge olarak kararlaştırılan alan olup olmadığına dair bilgi ve belgeyi,

c) Alanın büyüklüğünü de içeren koordinatlı sınırlandırma haritasını, varsa uygulama imar planını,

ç) Alanda bulunan kamuya ait taşınmazların listesini,

d) Alanın uydu görüntüsünü veya ortofoto haritasını,

e) Zemin yapısı sebebiyle riskli alan olarak tespit edilmek istenilmesi halinde yerbilimsel etüd raporunu,

f) Bu fıkra uyarınca belirlenecek riskli alanlar için Ek-2’de yer alan Riskli Yapıların Tespit Edilmesine İlişkin Esasların EK-A bölümüne göre hazırlanan analiz ve raporu,

g) Alanın özelliğine göre Bakanlıkça istenecek sair bilgi ve belgeleri,

ihativa edecek şekilde hazırlanmış olan dosyaya istinaden Bakanlıkça belirlenir ve karar alınmak üzere Cumhurbaşkanına sunulur.”

MADDE 4 – Aynı Yönetmeliğin 6 ncı maddesinin ikinci, dördüncü, sekizinci, dokuzuncu, onuncu, on ikinci, on üçüncü ve on dördüncü fıkraları aşağıdaki şekilde değiştirilmiş ve aynı maddenin on birinci fıkrası yürürlükten kaldırılmıştır.

“(2) Lisanslandırılan kurum ve kuruluşlarda riskli yapı tespitinde görev alacak mühendislerin; ilgili meslek odalarına üyeliklerinin devam ediyor olması, mesleklerinde fiilen en az beş yıl çalışmış olmaları, Bakanlıkça veya Bakanlıkça uygun görülen kurum ve kuruluşlarca düzenlenecek eğitim programlarına katılmaları, eğitim sonunda yapılacak yazılı sınavda yüz üzerinden en az yetmiş puan alarak başarı belgesi almaya hak kazanmış olmaları gerekir. Lisanslandırma talebinde bulunan üniversite adına riskli yapı tespitinde görev alacak mühendislerin öğretim üyesi olması durumunda bu fıkrada belirtilen şartlar aranmaz.”

“(4) Lisanslandırma için;

a) Lisanslandırma talebini içeren dilekçe,

b) Talepte bulunan kurum veya kuruluşu göre güncel tarihli ve onaylı olarak; ilgili meslek odasından alınmış

işyeri tescil belgesi veya faaliyet gösterdiği konuya ilişkin belge veya 29/6/2001 tarihli ve 4708 sayılı Yapı Denetimi Hakkında Kanuna göre Bakanlıktan alınan izin belgesinin örneği,

c) Kurum veya kuruluşun ortaklarının ve yöneticilerinin adını, soyadını ve T.C. kimlik numarasını gösteren ticaret sicil müdürlüğünden alınmış firma genel durum belgesi ve kurum veya kuruluşun en son durumunu gösteren ticaret sicil gazetesinin bir sureti,

ç) Kurum veya kuruluşun, Ulusal Elektronik Tebligat Sistemi (UETS)'ne kayıtlı elektronik tebligat adresi ile yöneticisinin elektronik imza edinmiş olduğuna dair yazılı beyanı,

d) Riskli yapı tespitinde görev alacak mühendislerin ikinci fıkrada sayılan şartları sağladıklarına ilişkin belgeler ile elektronik imza edinmiş olduklarına dair yazılı beyanları,

e) Ek-3'te yer alan taahhütname,

f) Lisans belgesi ücretinin yatırıldığına dair dekont,

ile birlikte yazılı olarak veya elektronik yazılım sistemi üzerinden gerekli formların doldurulması veya belgelerin taratılarak sisteme eklenmesi suretiyle Bakanlığa müracaatta bulunulur. Müracaatın uygun görülmesi hâlinde, B-4 formatında birinci sınıf hamur kâğıt üzerine ve Ek-1'deki şekil ve muhtevada Lisans Belgesi düzenlenir. 4708 sayılı Kanun kapsamındaki yapı denetimi ve laboratuvar kuruluşlarının lisanslandırılmasında, riskli yapı tespitinde görev alacak mühendis olarak denetçi belgesine sahip bir mühendisin bildirilmesi halinde, bu durumdaki mühendis için sadece Bakanlıkça düzenlenen eğitim programlarına katılarak başarı belgesi almaya hak kazanmış olması şartı ile elektronik imza edinmiş olduğuna dair yazılı beyanı aranır.”

“(8) Aşağıda belirtilen hallerde lisanslı kurum ve kuruluşlara elektronik yazılım sistemi üzerinden yeni riskli yapı tespiti için yapı kaydı oluşturmaları ve/veya işlem yapmaları izni verilmez:

a) Riskli yapı tespiti yapmak üzere en az bir inşaat mühendisinin görevlendirilmemesi durumunda görevlendirme yapılınca kadar.

b) Ortaklarında, mühendislerinde, ortaklarının ve kuruluşun adında ve tebligat adresi ve benzeri bilgilerinde yapılan değişikliklerin süresi içinde Bakanlığa bildirilmemesi durumunda bildirim yapılınca kadar.

c) 4708 sayılı Kanuna göre yeni iş almaktan men cezası verilmesi durumunda ceza süresi bitinceye kadar.

ç) Ortakları, yöneticileri veya mühendisleri hakkında ilgili meslek odasınca faaliyetten geçici men nevinden ceza verilmiş olması halinde ceza süresinin sonuna kadar.

d) Riskli Yapıların Tespit Edilmesine İlişkin Esaslarda değişiklik yapılması durumunda, riskli yapı tespitinde görev alan mühendislerin, değişikliğin yapıldığı tarihten itibaren altı ay içerisinde yapılacak eğitimlerden birine katılıp katılım belgesi almaması durumunda katılım belgesi alınca kadar.

(9) Görevini, Kanuna ve ilgili diğer mevzuatta öngörülen esaslara uygun olarak yerine getirmeyen lisanslı kurum veya kuruluşlara işlenen fiil ve hâllerin durumuna göre Kanununun 3 üncü maddesinin sekizinci fıkrasında sayılan idari yaptırımlar uygulanır.

(10) Lisanslı kurum veya kuruluşlara verilen idari para cezaları, tebliğ tarihinden itibaren bir ay içinde ödenir. Süresinde ödenmeyen idari para cezaları, 6183 sayılı Kanun hükümlerine göre takip ve tahsil edilmek üzere ilgili vergi dairesine bildirilir.”

“(12) Lisanslı kuruluşun; lisans başvurusunda gerçeğe aykırı belge sunduğu tespit edilen ortakları ve yöneticileri, mevcut olmayan bir yapı hakkında riskli yapı tespit raporu hazırlayan mühendisi ile mevcut olmayan bir yapı hakkında riskli yapı tespiti talebinde bulunan malik hakkında 26/9/2004 tarihli ve 5237 sayılı Türk Ceza Kanununun ilgili hükümleri uyarınca Cumhuriyet başsavcılığına suç duyurusunda bulunulur.

(13) Lisanslı kurum ve kuruluşlarda riskli yapı tespitinde görev alacak mühendislerin katılacağı eğitim ve sınav Bakanlığın belirlediği usul ve esaslar çerçevesinde Bakanlıkça yapılır veya yaptırılır. Eğitim programlarına katılıp başarı belgesi almayan inşaat mühendisleri riskli yapı tespitinde görev alamaz. Riskli Yapıların Tespit Edilmesine İlişkin Esaslarda değişiklik yapılması durumunda, lisanslı kuruluşun riskli yapı tespitinde görev alan mühendislerinin değişikliğin yapıldığı tarihten itibaren altı ay içerisinde yapılacak eğitimlerden birine katılıp katılım belgesi almaları zorunludur.

(14) Kanun ve Kanun uyarınca yürürlüğe konulmuş olan yönetmeliklere göre yapılacak iş ve işlemler Bakanlıkça elektronik yazılım sistemi ile de takip edilebilir. Lisanslandırılmış kurum ve kuruluşlara yapılacak bildirimler ve tebligatlar, lisanslı kurum ve kuruluşların UETS'ye kayıtlı elektronik tebligat adresine yapılabilir.”

MADDE 5 – Aynı Yönetmeliğin 7 nci maddesinin ikinci, üçüncü, dördüncü, altıncı, yedinci ve sekizinci fıkraları aşağıdaki şekilde değiştirilmiş ve aynı maddeye aşağıdaki fıkra eklenmiştir.

“(2) Riskli yapıların tespiti;

a) Öncelikle yapı malikleri veya kanunî temsilcileri tarafından, masrafları kendilerine ait olmak üzere yaptırılır. Riskli yapı tespiti talebi, elektronik yazılım sistemi üzerinden yapılır. 23/6/1965 tarihli ve 634 sayılı Kat Mülkiyeti Kanunu uyarınca kat irtifakı veya kat mülkiyeti kurulmadığı için arsa paylı tapu var ise, arsa üzerinde fiilen bulunan yapının riskli yapı tespiti, yapının sahibi olan arsa payı sahibince yaptırılır. Arsa üzerindeki yapının başkasına ait olması ve bunun da tapu kütüğünde belirtilmiş olması halinde, riskli yapı tespiti lehine şerh olan tarafça yaptırılır.

b) Süre verilerek maliklerden veya kanunî temsilcilerinden istenebilir. Verilen süre içinde yaptırılmadığı

takdirde, tespitler Bakanlıkça veya İdarece yapılır veya yaptırılır. Bakanlık, belirlediği alanlardaki riskli yapıların tespitini süre vererek İdareden de isteyebilir. Malikler tarafından yaptırılmadığı için Bakanlık veya İdare tarafından yapılan veya yaptırılan riskli yapı tespitinin masraflarından malikler hisseleri oranında sorumludur. Riskli yapı tespitinin masrafları, Bakanlıkça veya İdarece ilgisine yapılacak tebligatı takip eden bir aylık süre içerisinde ödenir. Süresinde ödenmeyen masraflar, tespit Bakanlıkça yapılmış veya yaptırılmış ise Bakanlığın ilgili vergi dairesine bildirmesi üzerine vergi dairesince, İdarece yapılmış veya yaptırılmış ise İdarece 6183 sayılı Amme Alacaklarının Tahsil Usulü Hakkında Kanun hükümlerine göre takip ve tahsil edilir.

(3) İtiraz veya yargı kararı üzerine yeniden riskli yapı tespit raporu tanzim edilmesinin gerekmesi, raporun gerçeğe aykırı düzenlendiğinin tespit edilmiş olması ve yapının risk durumunu etkileyebilecek kasti bir müdahale dışında somut bir hadisenin gerçekleşmiş olması halleri hariç olmak üzere, her yapı için sadece bir adet riskli yapı tespiti raporu düzenlenebilir. Lisanslandırılmış kurum ve kuruluşlar riskli yapı tespit talebi üzerine, o yapı hakkında daha önce riskli yapı tespit raporu düzenlenip düzenlenmediğini elektronik yazılım sistemi üzerinden kontrol eder. Elektronik yazılım sistemi üzerinden yapı kaydı oluşturulduktan sonra riskli yapı tespitinin; iki ay içerisinde yapılmaması halinde maliklerden herhangi birinin talebi üzerine, altı ay içerisinde yapılmaması halinde ise Bakanlıkça resen elektronik yazılım sisteminden yapı kaydı silinir. Riskli yapı tespit raporunda, tespite konu binanın Ulusal Adres Veri Tabanında belirtilen adresinin ve bina kodunun yer alması zorunludur.

(4) Riskli yapı tespitine ilişkin raporlar, tespiti yapan İdarece veya lisanslandırılmış kurum veya kuruluşça, tespite konu yapının bulunduğu ildeki Müdürlüğe veya Bakanlıkça yetki devri yapılması durumunda İdareye elektronik yazılım sistemi üzerinden gönderilir. Raporlar, Bakanlıkça belirlenen usul ve esaslar çerçevesinde incelenir ve herhangi bir eksiklik tespit edilmesi halinde gerekli düzeltmeler yapılmak üzere raporu düzenleyen kurum veya kuruluşu iade edilir. Raporlarda herhangi bir eksiklik tespit edilmez ise riskli olan yapılar, en geç on işgünü içinde, tapu kütüğünün beyanlar hanesinde belirtilmek üzere ilgili tapu müdürlüğüne bildirilir.”

“(6) Riskli yapı tespitine karşı yapı malikleri veya kanunî temsilcilerince on beş gün içinde yapının bulunduğu yerdeki Müdürlüğe veya Bakanlıkça yetki devri yapılması durumunda İdareye verilecek bir dilekçe ile itiraz edilebilir. İtirazın süresi içerisinde ve yapı malikince veya kanunî temsilcilerince yapılp yapılmadığı Müdürlükçe veya İdarece kontrol edilir. Süresi içinde yapılmayan itirazlar ile yapı malikince veya malikin vefat etmiş olması halinde mirasçılarınca yapılmayan itirazlar işleme alınmaz.

(7) Riskli yapı tespiti yapılan yapının bulunduğu ilde itirazı değerlendirecek teknik heyetin teşkil edilmemiş olması halinde, itiraz dilekçeleri ile itiraz edilen tespite ilişkin raporlar, yapının bulunduğu yerdeki Müdürlükçe veya İdarece, o il için yetkilendirilmiş teknik heyetin bulunduğu ildeki Müdürlüğe gönderilir.

(8) Riskli yapı tespiti neticesinin, itiraz üzerine veya yargı kararı ile değişmesi halinde, durum ilgili tapu müdürlüğüne bildirilir.”

“(10) Müdürlük, Bakanlık tarafından yetki devri yapılması durumunda İdare ve teknik heyetler tarafından riskli yapı tespit raporunda tespit edilen teknik inceleme eksikliklerinin tamamının, raporu düzenleyen kurum veya kuruluşu bildirildiği tarihten itibaren bu kurum ve kuruluşlarca otuz gün içinde düzeltilmesi zorunludur. Lisanslı kurum veya kuruluşun otuz günlük süre içerisinde gerekçeli talebi üzerine, bu kuruluşlara eksikliklerin giderilmesi için ek süre verilebilir.”

MADDE 6 – Aynı Yönetmeliğin 8 inci maddesinin ikinci fıkrasının (b) ve (ç) bentleri ile altıncı fıkrası aşağıdaki şekilde değiştirilmiş ve aynı maddeye aşağıdaki fıkra eklenmiştir.

“b) Yıkım ruhsatı; yapı maliklerinden biri veya birkaçının veya bunların vekillerinin müracaatı üzerine, yıkılacak yapının tahliye edildiğine ve elektrik, su ve doğalgaz hizmetlerinin kapatıldığına dair ilgili kurum ve kuruluşlardan alınmış belgelerin sunulmasına veya yapının tahliye edildiğinin ve elektrik, su ve doğalgaz hizmetlerinin fiilen kapatıldığıının İdarece tespit edilerek tutanağa bağlanmasına ve yıkım sorumlusu olarak statik fenni mesulün belirlenmesine istinaden, maliklerin muvafakati aranmaksızın altı işgünü içerisinde düzenlenir.”

“ç) (a) ve (c) bentlerinde belirtilen şekilde verilen süreler içinde riskli yapıların maliklerce yıktırılmaması durumunda, hak sahiplerinin de görüşü alınarak riskli yapılara elektrik, su ve doğal gaz verilmemesi ve verilen hizmetlerin durdurulması ilgili kurum ve kuruluşlardan istenir. İdarenin talebi üzerine, ilgili kurum ve kuruluşların riskli yapılara verilen elektrik, su ve doğal gaz gibi hizmetlerini durdurması zorunludur.”

“(6) Müdürlük veya yetki devri yapılması durumunda İdare, yıktırılan riskli yapılara ilişkin bilgileri elektronik yazılım sistemine kaydeder. İdare, tahliye ve yıkım işlemleri gerçekleştirilemeyen riskli yapılara ilişkin bilgi ve belgeleri, ikişer aylık periyotlar halinde Müdürlüğe bildirir. Yukarıdaki fıkralara göre yıktırılmayan yapılar Bakanlıkça veya Müdürlükçe yıkılır veya yıktırılır. Malikler tarafından yıktırılmadığı için Bakanlık veya İdare tarafından yapılan veya yaptırılan tahliye ve yıkımın masraflarından malikler hisseleri oranında sorumludur. Riskli yapının tahliye ve yıktırılmasının masrafları, Bakanlıkça veya İdarece ilgisine yapılacak tebligatı takip eden bir aylık süre içerisinde ödenir. Süresinde ödenmeyen masraflar, tahliye ve yıkım Bakanlıkça yapılmış veya yaptırılmış ise Bakanlığın ilgili vergi dairesine bildirmesi üzerine vergi dairesince, İdarece yapılmış veya yaptırılmış ise İdarece 6183 sayılı Amme Alacaklarının Tahsil Usulü Hakkında Kanun hükümlerine göre takip ve tahsil edilir.”

“(7) Riskli yapının yıktırılmasından sonra arsa haline gelen taşınmazın tapu kütüğünün beyanlar hanesindeki

riskli yapı şerhi, riskli yapının yıktırılmasına ilişkin belgelere istinaden ilgililerin talebi üzerine veya Bakanlık veya İdarenin bildirimine üzerine ilgili tapu müdürlüğünce terkin edilir. Riskli yapı şerhinin terkininden sonra da parselde yapılacak iş, işlem ve uygulamalar Kanun kapsamında yürütülür.”

MADDE 7 – Aynı Yönetmeliğin 9 uncu maddesinin ikinci fıkrası aşağıdaki şekilde değiştirilmiştir.

“(2) Teşkil olunacak her bir teknik heyet için; yükseköğretim kurumlarından ilgili meslek alanlarında, 12/6/2018 tarihli ve 30449 sayılı Resmî Gazete’de yayımlanan Öğretim Üyeliğine Yükseltme ve Atama Yönetmeliği uyarınca en az doktor öğretim üyesi kadrosunda bulunanlar arasından, üniversite rektörlerince belirlenecek dört adet asıl ve dört adet yedek üyenin bilgileri talep olunur.”

MADDE 8 – Aynı Yönetmeliğin 10 uncu maddesinin birinci ve yedinci fıkraları aşağıdaki şekilde değiştirilmiştir.

“(1) Teknik heyetin ilk toplantısında üyeler aralarından birini başkan ve birini de başkan yardımcısı olarak seçer. Başkanın katılmadığı toplantılarda başkan yardımcısı teknik heyete başkanlık eder.”

“(7) Teknik heyet, itiraz dilekçesinde gösterilen itiraz sebebi ile bağlı olmaksızın riskli yapı tespit raporunun teknik yönden bütün unsurları ile Ek-2’de yer alan Riskli Yapıların Tespit Edilmesine İlişkin Esaslara uygun olarak hazırlanıp hazırlanmadığını inceler. Riskli yapı tespit raporunda teknik yönden eksiklik tespit edilmesi halinde gerekli düzeltmelerin yapılması için raporun lisanslı kurum veya kuruluşa gönderilmesine karar verilir ve rapordaki eksikliklerin tamamının düzeltilmesinin sağlanmasından sonra yapının riskli ya da risksiz olduğuna ilişkin nihai karar verilir. Teknik heyet, gerek görmesi halinde itiraza konu edilen yapıyı bizzat yerinde inceleyebilir veya yapının yerinde incelenmesini Müdürlükten veya Bakanlıkça yetki devri yapılması durumunda İdareden isteyebilir. Ancak, yapının riskli olup olmadığına ilişkin nihai karar, yapının riskli yapı tespiti yapıldığı tarihteki durumuna ve özelliklerine göre verilir. Teknik heyetçe alınan kararlar, teknik gerekçeleri belirtilerek yazılır; başkan ve üyelerce imzalanır. Tespiti yapan veya yaptıran İdareye teknik heyetçe alınan tüm kararlar, itiraz eden malike ise sadece nihai karar bildirilir. Teknik heyetçe alınan nihai karara göre yapının risklilik durumunun değişmesi halinde karar Bakanlığa da gönderilir. Teknik heyetçe, karara bağlanan riskli yapı tespit raporuna karşı başka bir malikçe yapılan itiraz üzerine yeniden inceleme yapılmaz.”

MADDE 9 – Aynı Yönetmeliğin 13 üncü maddesinin başlığı “Uygulama alanında hak sahipliği ve diğer uygulamalar” şeklinde, altıncı ve yedinci fıkraları aşağıdaki şekilde değiştirilmiş ve aynı maddeye aşağıdaki fıkralar eklenmiştir.

“(6) Bakanlık, uygulama alanında;

- Her tür harita, plan, proje, arazi ve arsa düzenleme işlemleri ile toplulaştırma yapmaya,
- Cins değişikliği, tevhit, ifraz, taksim, terk, ihdas ve tescil işlemlerini muvafakat aranmaksızın resen yapmaya veya yaptırmaya,
- Taşınmazları satın almaya, ön alım hakkını kullanmaya, bağımsız bölümler de dâhil olmak üzere taşınmazları trampaya, taşınmaz mülkiyetini veya imar haklarını başka bir alana aktarmaya,
- Taşınmaz mülkiyetini anlaşma sağlamak kaydı ile menkul değere dönüştürmeye,
- Kamu ve özel sektör işbirliğine dayanan usuller uygulamaya, kat veya hasılat karşılığı usulleri de dâhil olmak üzere inşaat yapmaya veya yaptırmaya, arsa paylarını belirlemeye,
- Arsa paylarını, 23/6/1965 tarihli ve 634 sayılı Kat Mülkiyeti Kanunundaki esaslara göre paylaşmaya, payları ayırmaya veya birleştirmeye ve 22/11/2001 tarihli ve 4721 sayılı Türk Medeni Kanunu uyarınca sınırlı aynı hak tesis etmeye,

yetkilidir.

(7) Uygulama alanında yürütülecek projelerin yapım işinde, 2/3/2019 tarihli ve 30702 sayılı Resmî Gazete’de yayımlanan Yapı Müteahhitlerinin Sınıflandırılması ve Kayıtlarının Tutulması Hakkında Yönetmeliğin 14 üncü maddesinde sayılan yetki belgesi gruplarına göre bir üst belge grubunda olan müteahhitler görev alabilir.”

“(9) Riskli alanlarda ve riskli yapıların bulunduğu parsellerde yürütülecek uygulamalarda aşağıda belirtilen şartlarda teminat verilmesi mecburidir:

- Riskli alanlarda ilgili kurum tarafından değil de gerçek ve özel hukuk tüzel kişilerince uygulamada bulunulacak ise Bakanlığa, mevcut imar planı veya teklif imar planına göre hesap edilecek yapı inşaat alanı üzerinden; yapı inşaat alanı 50 bin m²’ye kadar olan alanlarda yapı yaklaşık maliyet bedelinin % 10’u kadar, yapı inşaat alanı 50 bin m²’den büyük olan alanlarda ise, ilk 50 bin m² için yapı yaklaşık maliyet bedelinin % 10’u, 50 bin-75 bin m² arası yapı yaklaşık maliyet bedelinin % 8’i, 75 bin-100 bin m² arası yapı yaklaşık maliyet bedelinin % 6’sı ve 100 bin m²’nin üstü yapı yaklaşık maliyet bedelinin % 4’ü esas alınarak hesaplanan miktarda teminat verilmesi mecburidir. Belirtilen şekilde hesaplanan teminatın yarısı riskli alan teklifi ile birlikte geçici teminat olarak verilir. Riskli alan teklifinin Cumhurbaşkanınca onaylanarak Resmî Gazete’de yayımlanmaması durumunda geçici teminat ilgisine iade edilir. Riskli alan teklifinin onaylanarak Resmî Gazete’de yayımlanması durumunda ise, geçici teminatın iadesi ile yukarıda belirtilen şekilde hesaplanan tutarda kesin teminat verilmesi zorunludur. Alanda planlama çalışmalarını neticesinde gerçek yapı inşaat alanının belirlenmesinin akabinde daha evvel verilen teminat eksik ise ilgilisi tarafından ek teminat verilir ve söz konusu teminat fazla ise Bakanlık tarafından fazla olan miktar ilgisine iade edilir.

b) Riskli yapının/yapıların bulunduğu parsellerde yapım işini üstlenen yapı müteahhidince yapı ruhsatı alınmadan önce yapı yaklaşık maliyet bedelinin % 10'u kadar teminatın İdareye verilmesi mecburidir.

c) Teminat olarak 4/1/2002 tarihli ve 4734 sayılı Kamu İhale Kanununda belirtilen değerler kabul edilir. Verilen teminat, teminat olarak kabul edilen diğer değerlerle değiştirilebilir. Teminat mektuplarının süresi, işin bitiş tarihi dikkate alınmak suretiyle Bakanlık veya İdare tarafından belirlenir.

ç) Teminatların, Bakanlıkta saymanlık ya da muhasebe müdürlüklerine, İdarede ise ilgili idarenin muhasebe birimine verilmesi/yatırılması zorunludur.

d) Projenin veya yapım işinin sözleşme ve şartname hükümlerine uygun biçimde tamamlanarak yapı kullanma izin belgesinin/belgelerinin alınmasından sonra teminat, ilgisine iade edilir.

e) Projenin veya yapım işinin sözleşme ve şartname hükümlerine uygun biçimde tamamlanmaması durumunda, teminat paraya çevrilerek proje veya yapım işini tamamlamayı üstlenecek ilgili kurum veya gerçek ve özel hukuk tüzel kişilerine aktarılır. Projenin veya yapım işinin tamamlanmasından sonra teminattan artan tutar olması durumunda artan kısım teminatı veren ilgiliye iade edilir.

f) Teminat ile ilgili olarak bu fıkrada düzenlenmeyen hususlarda Kamu İhale Kanununun teminat ile ilgili hükümlerine uyulur.

g) Kapsamı, koşulları ve uygulama esasları Hazine ve Maliye Bakanlığınca belirlenen bina tamamlama sigortasının yaptırılması durumunda bu fıkrada öngörülen teminat verilmesine ilişkin şart aranmaz.

(10) Uygulama alanında ilgili kurum tarafından değil de gerçek ve özel hukuk tüzel kişilerinince uygulamada bulunulması durumunda, yapım işini üstlenen müteahhitlerin payına düşen bağımsız birimlerin satışı, inşaatın ilerleme seviyesine göre ve İdarenin iznine istinaden yapılabilir. Yapı ruhsatı alınmadan önce müteahhit tarafından bu durumun kabul edildiğine dair yazılı olarak taahhütte bulunulur. Müteahhidin, kendi payına düşen bağımsız birimlerin satışına izin verilmesini talep etmesi üzerine, İdare, yerinde tespit yaparak veya yapı denetimi sisteminden kontrol ederek inşaatın tamamlanma oranını belirler ve bu oranın % 10'u altındaki oranda müteahhit payına düşen bağımsız birimlerin satışının yapılabileceğini ilgili tapu müdürlüğüne bildirir. Müteahhit payına düşen bağımsız birimlerin, inşaatın tamamlanma oranında veya bu oranın üstündeki bir oranda satışı için bütün maliklerin muvafakati gerekir.”

MADDE 10 – Aynı Yönetmeliğin 15 inci maddesinin birinci fıkrasının sonuna aşağıdaki cümleler eklenmiş; aynı maddenin ikinci, üçüncü ve dokuzuncu fıkraları aşağıdaki şekilde değiştirilmiştir.

“Malikler, riskli yapının yıktırılmasından sonra arsa haline gelen taşınmazda ortaklığın giderilmesi için Türk Medeni Kanunu hükümlerine göre dava açabilirler. Ancak, ortaklığın giderilmesi için dava açılmış olması, Kanun kapsamında hisseleri oranında maliklerin en az üçte iki çoğunluğu ile karar alınmasına ve bu karara göre işlem yapılmasına engel teşkil etmez.”

“(2) Riskli alanlar ve rezerv yapı alanlarında uygulama yapılan etapta veya adada, riskli yapılarda ise bu yapıların bulunduğu parsellerde; yapıların yıktırılmış olması şartı aranmaksızın ve yapının paydaşı olup olmadıkları gözetilmeksizin parsellerin tevhit edilmesine, münferit veya birleştirilerek veya imar adası bazında uygulama yapılmasına, ifraz, taksim, terk, ihdas ve tapuya tescil işlemlerine, yeniden bina yaptırılmasına, payların satışına, kat karşılığı veya hasılat paylaşımı ve diğer usuller ile yeniden değerlendirilmesine sahip oldukları hisseleri oranında paydaşların en az üçte iki çoğunluğu ile karar verilir. Bu karar anlaşma şartlarını ihtiva eden teklif ile birlikte karara katılmayanlara noter vasıtasıyla veya 7201 sayılı Kanuna göre tebliğ edilir. Bu tebliğde, on beş gün içinde kararın ve teklifin kabul edilmemesi halinde arsa paylarının, Bakanlıkça tespit edilecek veya ettirilecek rayiç değerden az olmamak üzere anlaşma sağlayan diğer paydaşlara açık artırma usulü ile satılacağı, paydaşlara satış gerçekleştirilemediği takdirde, riskli alanlar ve rezerv yapı alanlarında rayiç bedeli Bakanlıkça ödenmek kaydı ile tapuda Hazine adına resen tescil edileceği, riskli yapılarda ise anlaşma sağlayan diğer paydaşlara veya yapılan anlaşmaya uyularak işlem yapılmasını kabul etmek şartıyla üçüncü şahıslara satılacağı bildirilir.

(3) Hisseleri oranında paydaşların en az üçte iki çoğunluğu ile alınan karara katılmayan maliklerin arsa payları; 15/A maddesinde belirtilen usule göre, arsa payı değeri üzerinden anlaşma sağlayan diğer paydaşlara açık artırma usulü ile satılır. Paydaşlara satış gerçekleştirilemediği takdirde, bu paylar riskli alanlar ve rezerv yapı alanlarında rayiç bedeli Bakanlıkça ödenmek kaydı ile tapuda Hazine adına resen tescil edilir ve en az üçte iki çoğunluk ile alınan karar çerçevesinde değerlendirilmek üzere Bakanlığa tahsis edilmiş sayılır veya Bakanlıkça uygun görülenler TOKİ'ye veya İdareye devredilir. Riskli yapılarda ise, anlaşma sağlayan paydaşlara veya anlaşma sağlayan paydaşların kararı ile yapılan anlaşmaya uyularak işlem yapılmasını kabul etmek şartıyla üçüncü şahıslara satış yapılmıncaya kadar satış işlemi tekrarlanır.”

“(9) Üzerindeki yapıların tamamının riskli yapı olarak tespit edilmiş olması şartı ile tevhidî mümkün olan birden fazla parselin tevhit edilmesi ile taksim, terk, ihdas ve tapuya tescil işlemlerine, her parselde ayrı ayrı sahip oldukları hisseleri oranında maliklerin en az üçte iki çoğunluğu ile karar verilir. Bu parsel veya parsellerin arasında veya bitişğinde bulunan yapılaşmamış boş parsellerin, riskli yapıların bulunduğu parsellerle tevhit edilmek suretiyle birlikte değerlendirilebilmesi için 3/7/2017 tarihli ve 30113 sayılı Resmî Gazete'de yayımlanan Planlı Alanlar İmar Yönetmeliğinin 7 nci maddesinin üçüncü fıkrası hükmü saklı olmak üzere boş parsellerdeki bütün maliklerin, oybirliği ile karar alması gerekir. Tevhitten sonra yapılacak uygulamaya tevhit ile oluşan parselde sahip oldukları hisseleri

oranında maliklerin en az üçte iki çoğunluğu ile karar verilir.”

MADDE 11 – Aynı Yönetmeliğin 15/A maddesi aşağıdaki şekilde değiştirilmiştir.

“**MADDE 15/A** – (1) Riskli alanlar, rezerv yapı alanları ve riskli yapıların bulunduğu parsellerde hisseleri oranında paydaşların en az üçte iki çoğunluğu ile alınan karara katılmayan maliklerin arsa paylarının satışı için;

a) Maliklerin en az üçte iki çoğunlukla anlaşılmasına dair anlaşan maliklerce imzalı karar tutanağı veya anlaşan maliklere ait sözleşme veya vekâletname örnekleri gibi belgeler,

b) Maliklerin en az üçte iki çoğunluğu ile alınan kararın ve anlaşma şartlarını ihtiva eden teklifin noter vasıtasıyla veya 7201 sayılı Kanuna göre karara katılmayan malike bildirilerek kabulü için on beş gün süre verildiğine dair belgeler,

c) Üçte iki çoğunlukla alınan karara katılmayan maliklere ait taşınmazların Sermaye Piyasası Kuruluna kayıtlı olarak faaliyet gösteren lisanslı değerlendirme kuruluşlarına tespit ettirilen değerine ilişkin belgeler,

ç) Satışı yapılacak arsa paylarının maliklerinin tebligata elverişli adres bilgileri, ile birlikte yazılı olarak Müdürlüğe veya Bakanlıkça yetki devri yapılması durumunda İdareye müracaatta bulunulur. Satış işleminin yapılabilmesi için yapıların yıktırılmış olması gerekmez.

(2) Satış için yapılacak müracaat üzerine, satışı yapılacak payın tapu kütüğünün beyanlar hanesine, 6306 sayılı Kanuna göre satış işlemine tabi olduğu ve satışa veya taşınmazın devrini gerektiren benzeri bir işleme tabi tutulamayacağı yönünde belirtme yapılması ilgili tapu müdürlüğünden yazılı olarak istenir.

(3) Satışı yapılacak arsa paylarının rayiç değerini tespit etmek ve sonrasında satış işlemini gerçekleştirmek üzere, Müdürlük veya İdare bünyesinde, biri başkan ikisi üye olmak üzere, en az üç kişiden oluşan Bedel Tespiti Komisyonu ile Satış Komisyonu teşkil olunur. Rayiç değer, maliklerce Sermaye Piyasası Kuruluna kayıtlı olarak faaliyet gösteren lisanslı değerlendirme kuruluşlarına tespit ettirilmiş olan taşınmazın değeri de gözetilerek Bedel Tespiti Komisyonunca belirlenir.

(4) Müdürlük veya İdare, satışın yapılacağı yeri ve zamanı, arsa payı satılacak malikler ile üçte iki çoğunlukla anlaşan maliklere veya üçte iki çoğunlukla anlaşan maliklere bildirilmek üzere, kendisinin de malik olması şartıyla üçte iki çoğunluğa sahip maliklerin anlaşılacağı yükleniciye elden veya maliklerin adreslerine taahhütlü posta yoluyla veya 7201 sayılı Kanuna göre tebliğ eder. Yapılan araştırmaya rağmen arsa payı satılacak malike ve adresine hiçbir şekilde ulaşılamaz ise satış işlemi gıyabında yapılır.

(5) Satışı yapılacak payın üzerinde ipotek, ihtiyati haciz, haciz ve intifa hakkı gibi hakların bulunması satış işlemine engel teşkil etmez. Belirtilen haklar satış sonrasında satış bedeli üzerinde devam eder. Satış işlemi sonrasında, satış bedelinin yatırıldığı banka hesabına malike ödeme yapılmaması için bloke koydurulur ve durum ipotek, haciz ve intifa hakkı gibi hakların alacaklısına veya ilgili icra müdürlüğüne veya mahkemeye bildirilir. Satış bedelinin belirtilen hak sahiplerine ödenmesi ile ilgili iş ve işlemler ilgili mevzuatına göre ve ilgililerince yürütülür. Tapu kaydındaki haklar ve şerhler satış sonrasında Müdürlüğün veya İdarenin talebi üzerine ilgili tapu müdürlüğüne resen terkin edilir.

(6) Yapılacak ilk satışa en az üçte iki çoğunluk ile anlaşan paydaşlar dışında herhangi biri katılamaz. İlk satış işleminde satılacak hissenin anlaşma sağlayan paydaşlarca alınmak istenmemesi durumunda tekrar yapılacak satış işlemlerine en az üçte iki çoğunluk ile anlaşan paydaşlar ile on üçüncü fıkrada belirtilen şartları haiz üçüncü şahıslar katılabilir. Satışı gözlemci olarak izlemek isteyenler ile payı satışa çıkarılan malikler satışın yapıldığı salona alınabilir. Ancak, bunların satışa müdahale etmesine müsaade edilmez. Satışın yapılmasını engellemeye veya satışın işleyişi ile düzenini bozmaya yönelik eylemlerde bulunanlar ile ses ve görüntü kaydı almaya çalışanlar Satış Komisyonu tarafından salondan çıkartılabilir. Satış için belirlenen saatten sonra satış salonuna kimse alınmaz.

(7) Satışa katılan katılımcıların kimliği kontrol edilerek bir tutanak ile kayıt altına alınır. Katılımcı durumunu gösteren tutanağın tanziminden sonra Komisyon Başkanınca, satışa çıkarılan arsa paylarına ilişkin bilgiler satışa katılanlara bildirilir ve satış işlemi başlatılır. Komisyon Başkanı, rayiç bedelin altında olmamak üzere satışa katılan paydaşlardan, sözlü olarak pey sürmelerini ister. Sürülen peyler arttırma tutanağına yazılarak, karşılığı pey sahibi tarafından imzalanır. Arttırma işlemine devam etmeyecek katılımcıların keyfiyeti, arttırma tutanağına yazması ve imzalaması zorunludur.

(8) Komisyon, yedinci fıkrada belirtilen şekilde yapılan satış işlemi sonunda, tespit edilen rayiç bedelden az olmamak üzere, en yüksek bedeli teklif eden katılımcıya satış yapılmasını karara bağlar ve bu katılımcıdan satış bedelini yedi gün içerisinde banka nezdinde açtırılacak vadeli hesaba yatırması istenir. Bu süre içerisinde satış bedeli yatırılmaz ise pey süren diğer katılımcılara sırasıyla bildirimde bulunulur ve satış bedelini yatıran katılımcıya satış yapılır.

(9) Satışa iştirak eden tek bir katılımcı olması halinde, belirlenen rayiç değerinden az olmamak üzere bu katılımcının vereceği teklif geçerli kabul edilir.

(10) Satış bedelinin yatırılmasından sonra, satış işlemi, tapuda yeni malik adına tescil yapılmak üzere, ilgili tapu müdürlüğüne bildirilir. Tapu müdürlüğüne tescil işlemi tamamlandıktan sonra, yeni tapu kaydı Müdürlüğe veya İdareye gönderilir ve Müdürlük veya İdarece durum payı satılan ilgiliye bildirilir.

(11) Yapılan ilk satışta anlaşma sağlayan paydaşlara satış gerçekleştirilemediği takdirde, anlaşma sağlayan

paydaşlara veya anlaşma sağlayan paydaşların kararı ile yapılan anlaşmaya uyularak işlem yapılmasını kabul etmek şartıyla üçüncü şahıslara satış yapıluncaya kadar satış işlemi tekrarlanır.

(12) Yapılan ilk satışta satılacak hissenin anlaşma sağlayan paydaşlarca alınmak istenmemesi durumunda; yeniden yapılacak satış işleminin yeri ve hangi tarih ve saatte yapılacağı belirlenerek tutanağa bağlanır. Bu tutanağın bir örneği satış için huzurda bulunan maliklere verilir. Satışı yapılacak hisseye ilişkin bilgiler ile satışın yapılacağı yer, tarih ve saat Müdürlük yayın araçlarıyla ve ilan panosuna asılacak yazı ile ilan edilir. Yeniden yapılacak satış işlemi neticesinde yine satış gerçekleşmez ise, satış gerçekleşinceye kadar her satış işleminin sonunda yapılacak diğer satışın yeri, tarihi ve saati bu fıkra hükümlerine göre belirlenerek ilan edilir.

(13) İlk satıştan sonra yapılacak diğer satışlara en az üçte iki çoğunluk ile anlaşılan paydaşlar ile birlikte üçüncü şahısların da katılabilmesi için, bunların satıştan önce üçte iki çoğunluk ile alınan kararı kabul edeceklerini ve üçte iki çoğunluk ile alınan karar doğrultusunda yapılan sözleşmeyi ve yapılacak uygulamanın gerektirdiği diğer belgeleri imzalayacaklarını yazılı olarak beyan etmeleri ve satışı yapılacak arsa payının üçüncü fıkra uyarınca belirlenen rayiç değerinin yüzde onu oranında nakit teminat vermeleri şarttır.

(14) Satışa katılacak üçüncü şahısların verecekleri nakit teminatın ilgili muhasebe birimine yatırılması zorunludur. Yapılacak satış neticesinde satış ihalesi üzerinde kalmayanların teminatları hemen geri verilir. Satış ihalesi üzerinde kalan üçüncü şahsın teminatı ise, satış bedelinin yatırılmasından ve tapuda yeni malik adına tescil işleminden sonra, bu şahsın yedi gün içinde üçte iki çoğunluk ile alınan karar doğrultusunda yapılan sözleşmeyi ve yapılacak uygulamanın gerektirdiği diğer belgeleri anlaşılan diğer malikler gibi şartsız ve şerhsiz olarak imzalayarak Müdürlüğe vermesinden sonra iade edilir.

(15) Satış ihalesi üzerinde kalan üçüncü şahsın süresi içinde satış bedelini yatırmaması durumunda teminatı Hazineye gelir kaydedilir ve sekizinci fıkra hükmüne göre işlem yapılır. Satış ihalesi üzerinde kalan üçüncü şahsın tapuda tescil işleminden sonra yedi gün içinde üçte iki çoğunluk ile alınan karar doğrultusunda yapılan sözleşmeyi ve diğer belgeleri imzalayarak Müdürlüğe sunmaması durumunda teminatı Hazineye gelir kaydedilir ve anlaşmama iradesi gösterdiği için hissesinin satışı için Kanun kapsamında yeniden satış işlemi yapılır.”

MADDE 12 – Aynı Yönetmeliğin 16 ncı maddesinin birinci, dördüncü, beşinci, altıncı ve dokuzuncu fıkraları aşağıdaki şekilde değiştirilmiş ve aynı maddeye aşağıdaki fıkralar eklenmiştir.

“(1) Anlaşma ile tahliye edilen uygulama alanındaki yapıların maliklerine tahliye veya yıkım tarihinden itibaren Bakanlıkça kararlaştırılacak aylık kira yardımı yapılabilir. Yardım süresi riskli alan dışındaki riskli yapılarda 18 aydır. Riskli ve rezerv yapı alanlarında kira yardımı süresi 36 ayı geçmemek şartı ile ilgili kurumca belirlenir. Aylık kira bedeli, Bakanlıkça belirlenir ve her yıl Türkiye İstatistik Kurumu tarafından yayımlanan Tüketici Fiyat Endeksi (TÜFE - oniki aylık ortalamalara göre yüzde değişim) oranında güncellenir. İnşaat halinde olup içinde ikamet edilen yapılarda kira yardımı veya faiz desteğinden, sadece inşaat halindeki yapıda ikamet edilen bağımsız bölümlerin malik, kiracı ve sınırlı aynı sahipleri faydalanır. Anlaşma ile tahliye edilen yapıların maliklerine mümkün olması hâlinde, kira yardımı yerine tahliye tarihinden itibaren konut ve işyerlerinin teslim tarihine kadar geçici konut veya işyeri tahsisi yapılabilir.”

“(4) Kira yardımı başvuruları; tahliye tarihinden itibaren bir yıl içinde veya riskli yapının yıkıldığı tarihten itibaren üç ay içinde, Bakanlıkça belirlenecek bilgi ve belgelere istinaden riskli alan veya rezerv yapı alanlarında ilgili kuruma, riskli yapılarda ise Müdürlüğe veya Bakanlıkça yetki devri yapılması durumunda İdareye yapılır. Kanunun ek 1 inci maddesinin birinci fıkrasının (a) bendi uyarınca belirlenen riskli alanlarda kira yardımı süresi yapının tahliye edildiği tarihten itibaren başlatılır.

(5) Kira yardımları;

a) Uygulama alanında talebin uygulamayı yapan İdare veya TOKİ tarafından uygun görülmesi ve onaylanmak üzere Bakanlıkça gönderilmesi üzerine, ilgililerine ödenmek üzere İdare veya TOKİ'nin hesabına,

b) Riskli yapılarda talebin Müdürlükçe veya Bakanlıkça yetki devri yapılması durumunda İdarece uygun görülmesi ve onaylanması üzerine, doğrudan riskli yapı maliklerinin hesap numaralarına veya ilgililerine ödenmek üzere İdarenin hesabına,

yapılır. Dönüşüm projeleri özel hesabının finansman durumu gözetilerek Bakanlıkça uygun görülmesi halinde kira yardımının ilk (5) aya kadar olan kısmı peşin olarak ödenebilir.

(6) Kanun kapsamında, gerçek veya tüzel kişilerin bankalardan, İdarenin ise İller Bankası Anonim Şirketinden veya bankalardan kullanacağı kredilere; Cumhurbaşkanınca belirlenen oranlarda Dönüşüm Projeleri Özel Hesabından karşılanmak üzere faiz desteği verilebilir. Gerçek veya tüzel kişilere faiz desteği verilebilmesi için tahliye veya yıkım tarihinden itibaren en geç bir yıl içinde kredi almak üzere Bakanlıkça protokol imzalamış bankalara başvurulmuş olması gerekir.”

“(9) Kanun kapsamındaki vergi, harç ve ücret muafiyetleri, uygulama alanındaki mevcut yapıların imar mevzuatına uygun olup olmadığına bakılmaksızın, Kanunun 7 nci maddesinin dokuzuncu ve onuncu fıkraları ile bu maddenin on ila on ikinci fıkralarında belirtilen şartlar dahilinde uygulanır.”

“(10) Riskli alanlarda, rezerv yapı alanlarında ve riskli yapıların bulunduğu parsellerde, gerçek kişilerce ve özel hukuk tüzel kişilerince uygulamada bulunulması halinde, fonksiyon değişikliğine bakılmaksızın mevcut inşaat

alanının bir buçuk katına kadar olan yeni inşaat alanı için belediyelerce harç ve ücret alınmaz. Yeni inşaat konut ve işyerinden oluşuyor ise, muaf olunan inşaat alanı, yeni inşa edilen binadaki konut ve işyerinin bina içindeki metrekare cinsinden oranları çerçevesinde uygulanır.

(11) Riskli yapının bulunduğu parselin boş parsellerle tevhit edilerek uygulamada bulunulması durumunda, tapu harç ve ücret muafiyetlerinden, riskli yapının bulunduğu parselin alanının tevhit neticesinde oluşan yeni parselin alanına oranı nispetinde faydalanılır.

(12) Kanununun 7 nci maddesinin dokuzuncu ve onuncu fıkralarında belirtilen şartlar dahilinde alınmaması gereken harç, vergi ve ücretler şunlardır:

- 2/7/1964 tarihli ve 492 sayılı Harçlar Kanununun 38 inci maddesi uyarınca alınan noter harçları.
- Harçlar Kanununun 57 nci maddesi uyarınca alınan tapu ve kadastro harçları.
- 26/5/1981 tarihli ve 2464 sayılı Belediye Gelirleri Kanununun 79 uncu, mükerrer 79 uncu, 80 inci ve ek 1 inci maddeleri uyarınca belediyelerce alınan harçlar.
- 1/7/1964 tarihli ve 488 sayılı Damga Vergisi Kanunu uyarınca damga vergisine tâbi kâğıtlar sebebiyle alınan damga vergisi.
- 8/6/1959 tarihli ve 7338 sayılı Veraset ve İntikal Vergisi Kanunu uyarınca alınan veraset ve intikal vergisi.
- Kullanılacak kredilerden dolayı lehe alınacak paralar sebebiyle 13/7/1956 tarihli ve 6802 sayılı Gider Vergileri Kanunu uyarınca alınması gereken banka ve sigorta muameleleri vergisi.
- Kurum ve kuruluşlarca döner sermaye ücreti adı altında alınan bütün ücretler ile riskli olarak tespit edilen yapı ile bu yapının yerine yapılacak yeni yapıya ilişkin olarak belediye meclisi kararı ile belirlenen ve alınan her türlü ücret.”

MADDE 13 – Aynı Yönetmeliğin 18 inci maddesinin ikinci fıkrası aşağıdaki şekilde değiştirilmiştir.

“(2) Bakanlık;

- Riskli alan ve rezerv yapı alanı ile riskli yapıların bulunduğu taşınmazlara ilişkin her tür ve ölçekteki planı resen yapmaya, yaptırmaya ve onaylamaya,
- Riskli alanlar, rezerv yapı alanları ve riskli yapıların bulunduğu parsellerdeki uygulamalarda faydalanılmak üzere; özel kanunlar ile öngörülen alanlara ilişkin olanlar da dâhil, her tür ve ölçekteki planlama işlemlerine esas teşkil edecek standartları belirlemeye ve gerek görülmesi hâlinde bu standartları plan kararları ile tayin etmeye veya özel standartlar ihtiva eden planlar ve kentsel tasarım projeleri yapmaya, yaptırmaya ve onaylamaya,
- Parselasyon planlarında, gerekli görülmesi hâlinde varsa ilk uygulamadaki düzenleme ortaklık payı oranını tamamlamak üzere düzenleme ortaklık payı kesintisi yapmaya, yetkilidir.”

MADDE 14 – Aynı Yönetmeliğin Ek-1’i ekteki şekilde değiştirilmiştir.

MADDE 15 – Aynı Yönetmeliğin Ek-2’sinin;

- “Simgeler” bölümünde yeralan B_B , B_D , m_b , V_I ve V_{I_B} simgeleri ve açıklamaları yürürlükten kaldırılmış ve bu bölüme V_{kmr} simge ve açıklamasından sonra gelmek üzere aşağıdaki simge ve açıklaması eklenmiştir.

“ V_{manto} Kolonda çelik manto veya lifli polimer bulunması durumunda mantonun kesme kapasitesine katkısı [kN]”

- 3.8 maddesi aşağıdaki şekilde değiştirilmiştir.

“3.8 Tablo 3.1’de tanımlanan Az Katlı Binalar için zemin sınıfının ZF olması durumunda yerel zemin etki katsayıları ZE zemin sınıfı ile aynı alınacaktır. Orta Katlı Binalar için ise zemin sınıfının ZF olması durumunda, ZE zemin sınıfına karşılık gelen yerel zemin etki katsayıları 1.4 ile çarpılarak Denklem 2.2’de kullanılacaktır.

Tablo 3.1 Taşıyıcı Sistem Türüne Göre Kullanılacak Bölümler

Taşıyıcı Sistem Türü	Bina Sınıfları*		
	1	2	3
	Az Katlı $H_T \leq 30$ m veya $n_s \leq 10$	Orta Katlı $30 < H_T \leq 50$ m veya $10 < n_s \leq 17$	Yüksek Katlı $50 < H_T$ veya $17 < n_s$
Betonarme	Bölüm 4	Bölüm 5	Bölüm 6
Yığma	Bölüm 7	Bölüm 7	Bölüm 7
Karına	Bölüm 8	Bölüm 5**	Bölüm 6**

* H_T ve n_s değerlerinin farklı bina sınıfları vermesi durumunda yüksek olan sınıfa göre tespit yapılacaktır.

** Bu binalarda sadece betonarme yapı sistemine göre modelleme ve değerlendirme yapılacaktır. Yığma elemanlar kültic ve düşey yük olarak dikkate alınacaktır.”

- 4.1.10 maddesinin (a), (b), (c) ve (d) bentleri aşağıdaki şekilde değiştirilmiştir.

“a. Tüm kenarları betonarme manto ile güçlendirilmiş kolonlar, mantolu kolon olarak dikkate alınacaktır. Bunun dışındaki durumlarda, manto ihmal edilerek mevcut betonarme eleman için rölöve işlemleri gerçekleştirilecektir. Betonarme mantolu kolonların manto kalınlığı, manto bölgesindeki boyuna donatı türü, çapı, düzeni ile enine donatı türü, çapı, aralığı ve kanca durumu belirlenecektir. Betonarme mantolu kolonlar içerisinde

manto bölgesinde olmak üzere toplam mantolu kolon sayısının, 3 adetten az olmamak üzere, en az %10'unda beton numunesi alınacak ve en az yarısında kabuk betonu sıyrılarak donatı tespiti yapılacaktır. Mantolu kolon sayısının 3 adetten az olması durumunda tüm mantolu kolonlardan beton numunesi alınacak ve en az yarısında kabuk betonu sıyrılarak donatı tespiti yapılacaktır.

b. Tüm çelik mantolu kolonların çelik manto kalınlığı ve akma dayanımı, çelik manto yerleştirme aralığı ve düzeni belirlenecektir.

c. Tüm lifli polimer sargılı kolonların lifli polimer kalınlığı ve kopma dayanımı, yerleştirme aralığı belirlenecektir.

d. Güçlendirme perdelerinde başlık bölgesi, boyuna donatı türü, çapı, düzeni, enine donatı türü, çapı ve aralığı ile bu perdelerle bitişik kolonların orta ve sarılma bölgelerinde enine donatı türü, çapı, kanca durumu, boyuna donatı yerleşimi, enine donatı aralıkları ve detayları belirlenecektir. Güçlendirme perde sayısının en az %10'unda, 3 adetten az olmamak üzere beton numunesi alınacak ve donatı tespiti yapılacaktır. Toplam güçlendirme perde sayısının 3 adetten az olması durumunda mevcut güçlendirme perde sayısı kadar beton numunesi alınacak ve donatı tespiti yapılacaktır. Tespit yapılan güçlendirme perdelerinin en az yarısında kabuk betonu sıyrılarak donatı tespiti yapılacaktır.”

ç) 5.3.4 maddesi aşağıdaki şekilde değiştirilmiştir.

“5.3.4 5.3.3'e göre elde edilen tüm kolon uçlarında ve perde elemanlarının alt ucunda yer değiştirme eksen dönme değerleri EK-G'ye göre hesaplanacaktır. Hesaplanan bu değerlerin Tablo 4.4 ve Tablo 4.5'te verilen kolon ve perde kat ötelenme oranları sınır değerlerinin 1.4 katını ($1.4(\delta/h)_{sınır}$) aşması durumunda elemanın Risk Sınırını aştığı kabul edilecektir.”

d) 7.1.1 maddesi aşağıdaki şekilde değiştirilmiştir.

“7.1.1 Bina taşıyıcı sistem özellikleri, inceleme katında ve tüm bodrum katlarda alınacak röleveller ile belirlenecektir. İnceleme Katı, kat yüksekliği boyunca tüm cepheleri açıkta olan en alt bina katıdır. Taşıyıcı sistem düşey eleman (yığma duvar) süreksizliği bulunan katlardan da röleve alınacaktır.”

e) 7.2.1 maddesi aşağıdaki şekilde değiştirilmiştir.

“7.2.1 Yapının 3-Boyutlu analizi için sonlu elemanlar modeli hazırlanacaktır. Yığma duvarlar kesit ağırlık merkezlerinde çubuk veya kabuk sonlu elemanlar kullanılarak, döşemeler ise kabuk sonlu elemanlar kullanılarak modelleneyecektir. Duvar serbest yüksekliği, alt döşeme üst kotundan üst döşeme hatıl alt kotuna kadar olan yükseklik olarak, duvar uzunluğu ise boşluklar arasında kalan duvar parçası uzunluğu olarak alınacaktır. Yatay hatıl olmadığı durumda duvar serbest yüksekliği kâgir duvar yüksekliği olarak alınacaktır. Döşemelerden duvarlara yük aktarımı kabuk sonlu eleman modeli kullanılarak gerçekleştirilecektir.”

f) 7.3.5 maddesi aşağıdaki şekilde değiştirilmiştir.

“7.3.5 Deprem etkileri altında düzlem dışı göçme riski bulunan taşıyıcı yığma duvarın belirlenebilmesi için tam gömülü bodrum katları hariç her katta bulunan tüm duvar parçalarının H_{d1} oranı hesaplanacaktır. Tablo 7.3'de verilen H_{d1} risk sınır değerlerinden büyük H_{d1} oranına sahip duvarlar düşey yük ve deprem hesaplarında modele dâhil edilecek ancak, Risk Sınırını aşan elemanlar olarak değerlendirilecektir. Döşemeleri betonarme olmayan ve rijit diyafram davranışı göstermeyen katlardaki duvar parçaları için Tablo 7.3'de verilen H_{d1} sınır değerleri 0.55 ile çarpılarak kullanılacaktır.

Tablo 7.3 Duvar H_{d1}/t Oranına Göre Risk Sınırları

Bina Katı	$S_{D1} \leq 0.25$	$0.25 < S_{D1} < 0.40$	$S_{D1} \geq 0.40$
En az üç katlı* binalarda en üst kat	21	15	11
En az üç katlı* binalarda diğer katlar	25	20	16
Diğer binalarda tüm katlar			

* Tam gömülü bodrum katları kat sayısı hesabında dikkate alınmayacaktır.

g) Eki EK-C'nin C.7 maddesi yürürlükten kaldırılmıştır.

ğ) Eki EK-D'nin D.2 maddesinde yer alan (D.4.c) ve (D.4.f) denklemleri aşağıdaki şekilde değiştirilmiştir.

$${}^{*}V_{33u} = 0.5 f_{ctm} h_1 (b - c_c) \zeta + A_{s33} f_{ywm} \frac{(b - c_c)}{s_{33}} + V_{manto} \leq 0.22 f_{cm} b h_1 \quad (D.4.c)^{*}$$

$$\zeta = 1 - 0.3 N_k / A_c \quad ; \text{ kolon çekme kuvveti altında} \quad (D.4.f)^{*}$$

h) Eki EK-E'nin E.2 maddesinde yer alan (E.2.b) ve (E.2.c) denklemleri aşağıdaki şekilde değiştirilmiştir.

$${}^{*}V_{22r} = 0.65 f_{ctm} b_w (l_w - c_c) + A_{s22} f_{ywm} \frac{(l_w - c_c)}{s_{22}} \leq 0.22 f_{cm} b_w l_w \quad (E.2.b)^{*}$$

$${}^{*}V_{33u} = 0.65 f_{ctm} l_w (b_w - c_c) + A_{s33} f_{ywm} \frac{(b_w - c_c)}{s_{33}} \leq 0.22 f_{cm} b_w l_w \quad (E.2.c)^{*}$$

1) Eki EK-F'nin F.9 maddesi aşağıdaki şekilde değiştirilmiştir.

“F.9 Kolonlar ve perdeler için F.6 ve F.8'e göre azaltılan Etkin Eğilme Rijitlikleri kullanılarak yapı titreşim periyotları ile mod şekilleri tekrar hesaplanacaktır. F.1'de her mod için hesaplanan spektral deplasman değerleri ve azaltılmış eğilme rijitlikleri ile hesaplanan titreşim periyotları kullanılarak her mod için spektral ivme değerleri bulunacaktır. Hesaplanan spektral ivme değerleri ile azaltılmış rijitliklere sahip yapı deprem etkileri için Doğrusal Elastik Hesap ile Mod Birleştirme Yöntemi ile tekrar analiz edilecektir. Bu analiz sonucunda elde edilen istem değerleri, azaltılmamış eğilme rijitlikleri ile $(G + nQ)$ yük birleşimi için hesaplanan değerlerle toplanacaktır.”

MADDE 16 – Aynı Yönetmeliğin geçici 2 nci maddesi yürürlükten kaldırılmıştır.

MADDE 17 – Bu Yönetmeliğin 9 uncu maddesi ile değiştirilen 13 üncü maddenin yedinci, dokuzuncu ve onuncu fıkraları 2/3/2019 tarihli ve 30702 sayılı Resmî Gazete'de yayımlanan Yapı Müteahhitlerinin Sınıflandırılması ve Kayıtlarının Tutulması Hakkında Yönetmeliğin 14 üncü maddesinin üçüncü fıkrasının yürürlüğe girdiği tarihte, diğer hükümleri ise yayımı tarihinde yürürlüğe girer.

MADDE 18 – Bu Yönetmelik hükümlerini Çevre ve Şehircilik Bakanı yürütür.

Yönetmeliğin Yayınlandığı Resmî Gazete'nin	
Tarihi	Sayısı
15/12/2012	28498
Yönetmelikte Değişiklik Yapan Yönetmeliklerin Yayınlandığı Resmî Gazete'nin	
Tarihi	Sayısı
1- 2/7/2013	28695
2- 25/7/2014	29071
3- 27/10/2016	29870
4- 28/7/2017	30137
5- 16/2/2019	30688

Eki için tıklayınız.

ODA RAPOR FORMATI

» KIYI DOLGU ALANLARIN VE GÖMÜLÜ YAPILARIN ZEMİN ÖZELLİKLERİNİN BELİRLENMESİ VE DEPREM ETKİSİ ALTINDA ZEMİN DAVRANIŞLARININ BELİRLENMESİNE İLİŞKİN RAPOR FORMATI

Not: Bu format Odamız web sayfasında Mesleki mevzuat bölümünde yayınlanmıştır.